MAXIMA
Por bem que fale a mulher, ele deve sempre calar
Plauto

12 PÁGINAS — 40 Centavos

Diario Carioca

Fundador: J. E. DE MACEDO SOARES

TERÇA-FEIRA 15 FEVEREIRO 1944

ANO XVII RIO DE JANEIRO — Diretor: HORACIO DE CARVALHO JUNIOR — (PRAÇA TIRADENTES Nº 77) — N. 4 805

BIBLIOTHECA NACIONAL DO RIO DE JANEIRO CONT. LEGAL 4ª SECÇÃO

Avanço Aliado na Zona de Roma

Os Ingleses do 5.º Exercito Retomam a Iniciativa

Anulada a Ofensiva Alemã, as Tropas de Alexander Fazem Progresso ao Oeste de Carroceto — Em Cassino, os Americanos Progridem Lentamente — Iminente a Destruição do Mosteiro dos Beneditinos

Q.G. ALIADO NA AFRICA DO NORTE, 14 (David Brown, correspondente especial da Reuters) — As ultimas mensagens da Italia informaram que, enquanto o exercito do general Alexander continua firme nas suas posições na cabeça de praia de Anzio após dez dias de repulsa aos violentos contra-ataques nazistas, o marechal alemão Kesselring se apresta para, ao que parece, lançar nova ofensiva.

Segundo um desses despachos, os nazistas estão concentrando tropas e formações de tanques ao norte da cabeça de praia.

O exercito aliado repeliu os primeiros esforços do inimigo para abrir caminho na direção do mar, e as tropas britanicas executaram pequeno avanço ao oeste de Carroceto (Aprilia).

Os aviões de bombardeio e de caça das Nações Unidas atacam duramente as concentrações de tropas de Kesselring. Durante as ultimas vinte e quatro horas, as esquadrilhas aliadas fizeram oitocentos vôos contra objetivos proximos ás zonas de batalha costeiras.

Na frente principal do Quinto Exercito, na area de Cassino, os americanos lutaram denodadamente para avançar, e o conseguiram embora ligeiramente, dentro da cidade, que já é um esqueleto de casas ou destruidas ou em ruinas e de ruas cheias de destroços. Algumas tropas norte-americanas se acham agora precisamente por debaixo da famosa colina do Mosteiro Beneditino do Monte Cassino.

Resumida assim a situação na região principal dos combates na Italia, passamos a tratar, especificadamente, de cada uma dessas duas areas de batalha, a cargo das forças que sob o comando direto do general Clark e a supervisão do general Alexander, pelejam a Batalha da Italia.

NA CABEÇA DE PRAIA DE ANZIO

As lutas aguerridas dos dez ultimos dias diminuiram transformando-se em encontros esporadicos na zona de Carroceto. As posições aliadas permanecem virtualmente intactas. Carroceto é, por assim dizer, a unica zona ativa em torno do perimetro, ais uma vez, os alemães conseguiram apoderar-se da area chamada "da fabrica", a leste da cidade onde ha importantes depositos. Ao oeste de Carroceto, as tropas de infantaria e os tanques britanicos operaram novo avanço, capturando uma ponte na linha ferrea Roma-Anzio, que corre paralela á rodovia.

A superficie da cabeça de praia é agora virtualmente igual á de onze dias atrás e como consequencia de ter melhorado o tempo no litoral, aumentaram, até alcançar alto nivel, as operações de desembarque de reforços e equipamentos.

Na noite de sabado, ao que se anunciou hoje, foi pela segunda vez numa semana bombardeado um hospital de sangue americano, havendo vitimas.

NA ZONA DE CASSINO

Na area de Cassino, as tropas americanas estão avançando lentamente dentro da cidade, em lutas de rua, cada vez mais encarniçadas. Os alemães assestaram seu golpe

(Conclue na 7.ª pag.)

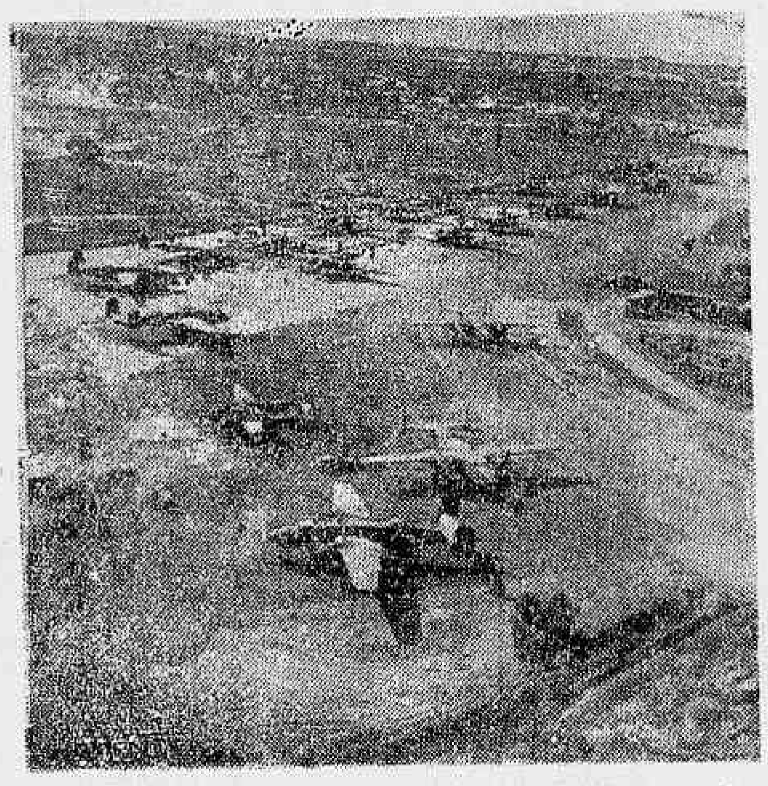

A AVIAÇÃO ALIADA NA ITALIA tem tido um papel autonomo e decisivo. Aí vemos um grande aerodromo da peninsula repleto de aviões já batizados pelo fogo do inimigo, os quais, depois de sofrerem os necessarios reparos, estão prontos a voltar á luta. (Foto B. N. S. para o DIARIO CARIOCA).

Diante da Proposta Finlandesa

A RUSSIA SÓ ACEITARÁ Rendição Incondicional

Os Estados Unidos Teriam Sido Oficialmente Notificados das Negociações

Risto Ryti

De Londres, Edward A. Beattie, da United Press, escreve: Certos circulos diplomáticos diziam, hoje á noite, acreditar firmemente que a Russia recusará qualquer proposta de paz da Finlandia que não implique numa rendição incondicional. Os russos parecem haver adotado uma posição firme e demonstram pouco interesse pelas gestões que, segundo se diz, estão sendo realizadas em Estocolmo, com o objetivo de fazer uma paz com a Finlandia.

PAZ DITADA POR MOSCOU

Segundo parece, os russos assumem uma atitude meramente contemplativa, quando já definiram sua posição. A Finlandia conhece bem as condições que poderão afastá-la da guerra em qualquer momento, isto é, sua rendição incondicional. Os russos, por sua vez, não têm nenhum motivo que os leve a modificar este ponto de vista. Destacam ainda os russos que a Finlandia não está em situação de discutir condições de paz, devendo tão somente render-se incondicionalmente, deixando que as condições sejam ditadas por Moscou, de acordo com as noticias de fontes geralmente bem informadas.

A POLITICA DOS ALIADOS

Destaca-se nas esferas russas, que se a Finlandia tem tanto desejo de afastar-se da guerra deve estar preparada para aceitar as condições rus-

(Conclue na 7.ª pag.)

A 20 QUILOMETROS DE ROMA — Tropas inglesas mecanizadas, na cabeça de ponte de Nettuno-Anzio, marcham para a linha de frente (Telefoto do I. N. S. exclusivo para o DIARIO CARIOCA)

Cordell Hull

PARA A PROXIMA ELEIÇÃO

Hull Companheiro de Chapa de Roosevelt

O CHEFE DA ESQUERDA AMERICANA DIZ: "ROOSEVELT É O UNICO CANDIDATO"

WASHINGTON, 14 (INS) — Os conselheiros politicos do presidente Roosevelt esperam que o chefe de Estado americano escolha o sr. Cordell Hull para seu colega de chapa na eleição presidencial de novembro. Como se sabe, o nome do sr. Cordell Hull não foi proposto para o cargo de vice-presidente, na eleição de 1940, devido á recusa insistente do atual secretario de Estado.

SO' HA' UM CANDIDATO

BOSTON, 14 (INS) — Earl Browder, lider esquerdista norte-americano, manifestou-se ontem á noite em favor da reeleição de Roosevelt para um quarto periodo presidencial.

Browder, num discurso que pronunciou no Symphony Hall, declarou:

"O presidente Roosevelt é a unica figura politica existente nos Estados Unidos cuja eleição em novembro próximo constituiria uma garantia de que a politica de Teerã continuaria sendo seguida pelo nosso país durante os quatro anos seguintes.

Sou de opinião que, caso os norte-americanos desejem que Roosevelt aceite a candidatura, será necessario dar-lhe antecipadamente a segurança de que o povo está disposto a passar sobre todas as considerações de ordem partidaria e apoiar firmemente a sua politica, afim de que o presidente, sem afastar a sua atenção da tarefa de vencer a guerra, tenha praticamente sua reeleição assegurada."

Concluindo o seu discurso Browder comparou a personalidade de Roosevelt com a de Abraham Lincoln, afirmando que os problemas enfrentados por esses dois grandes americanos são idênticos em muitos aspectos.

AO APROXIMAR-SE A HORA "H"

EISENHOWER SUMIU DE LONDRES PARA DESENCADEAR A INVASÃO

Não Se Sabe Onde Está o Comandante Em Chefe Preparando o Assalto — Montgomery Faz Uma Renovação Nos Seus Quadros de Oficiais — Panico Nos Arraiais Nazistas

Q. G. SUPREMO DAS FORÇAS ALIADAS NA GRÃ-BRETANHA, 14 (De Pierre Huss, correspondente especial do INS) — Trabalhando tranquilamente, sem fanfarras, os chefes aliados temperam o aço das armas e o musculo de seus soldados para o assalto á "Fortaleza de Hitler", na Europa Ocidental.

Muito se tem adiantado nos preparativos da invasão, mas desde Eisenhower até o comandante de grau inferior, trabalham todos até horas avançadas da noite, organizando os planos para que tudo esteja pronto na hora "H".

Eisenhower

Fato notavel e singular é que o general Eisenhower "sumiu" quase por completo... O conhecido e acatado chefe militar americano, figura popular em Londres e arredores não mais é visto em publico e seu nome quase não é mencionado pela imprensa. Em contrario ao barulho que faz a propaganda de Goebbels sobre os preparativos aliados da invasão, Eisenhower adotou uma politica uniforme de silencio.

Quando chegar a hora Hitler será golpeado no queixo, sem saber de onde saiu a mão de Eisenhower... para o soco...

Os circulos do Mayfair (a alta sociedade londrina) não figuram entre os pontos frequentados pelo comandante supremo aliado...

Ao conhecimento do publico, aliás, chegam pouquissimas informações das atividades dos chefes da invasão. Por exemplo, até que se deu a nota oficial a respeito, não se sabia quase nada a respeito do fato de ter o general Montgomery feito uma viagem de inspeção pelos aquartelamentos de tropas que se acham nas Ilhas Britanicas. Montgomery se acha ocupado em remodelar seu estado maior como comandante das tropas britanicas para a invasão e aliminou do mesmo alguns oficiais de idade mais avançada. Como fez no Mediterraneo, "Monty" (a alcunha carinhosa que os soldados dão

(Conclue na 7.ª pag)

"SÃO PAULO"
Companhia Nacional de Seguros de Vida
Sucursal no Rio de Janeiro: — AV. RIO BRANCO 114-6.º
DIRETORES
Dr. José Maria Whitaker
Dr. Erasmo Teixeira de Assumpção
Dr. J. C. de Macedo Soares

PREPARANDO O "PLANO X"

OS ALEMÃES INICIARAM a Evacuação da Noruega

O PAIS ESCANDINAVO FICARÁ ENTREGUE APENAS AO QUISLING E Á GESTAPO

Himmler

LONDRES, 14 (De Michael Ryerson, da "Reuters") — Enquanto a situação na Finlandia entra numa fase mais critica, na Noruega — segundo noticias hoje recebidas — os alemães preparam-se para pôr em execução o seu chamado "Plano X". De conformidade com este plano, "poderá ser efetuada uma evacuação parcial ou total da Noruega, "em certas eventualidades".

SOMENTE O "QUISLING" E A GESTAPO

Um dos pontos deste plano refere-se ao fato de que Quisling e seus partidarios continuarão na Noruega, assumindo então, toda a responsabilidade do governo daquele país escandinavo.

Os censores alemães da Gestapo e as organizações de controle de industrias, permanecerão, tambem, na Noruega e simultaneamente, será iniciada a debilitação da resistencia dos patriotas noruegueses, mediante detenções em massa e metodos terroristas.

TERROR

Estas prisões, de um modo geral, já começaram. Centenas de noruegueses foram detidos no decorrer da ultima semana nas cidades de Oslo, Bergen, Tromdheim e outras, especialmente as encravadas no litoral ou em suas proximidades.

Os alemães dizem que estas detenções estão relacionadas com a publicação de jornais clandestinos. Ao mesmo tempo, propalaram relatos acerca das torturas que são aplicadas aos suspeitos para que denunciem os cumplices.

VISITA AO FUEHRER

Outra noticia indica que uma "alta personalidade" norueguesa fez outra visita ao Fuehrer, desde o dia 23 de janeiro e que na entrevista, ultimaram os planos para transferir mais poder administrativo ao Quisling.

Esta transferencia permitiria aos alemães conseguir uma redução de trinta ou quarenta por cento no pessoal do Comissariado do Reich na Noruega. Parece que a diminuição desses funcionarios já começou e que simultaneamente, aumentou o poder da Gestapo.

AUMENTADA A FORÇA DA GESTAPO

A policia de Oslo acaba de ser aumentada com quinhentos agentes da Policia do Estado Alemão, recentemente chegados de Sttetin, estando em adoção ás medidas para incorporar á Gestapo Alemã as organizações "Hird" (tropas de assalto do Quisling), e as SS germanicas.

INSPEÇÃO A'S DEFESAS

Informa-se que o comandante militar alemão, general von Flankhenhorst, está novamente realizando uma visita de inspeção ás instalações da defesa no norte da Noruega o que, embora não haja ainda começado a evacuação da população civil daquelas regiões do país, todas as medidas estão sendo adotadas, afim de que fique assegurado que, quando chegar o momento tudo "marche de acordo com os planos pre-determinados".

O 5.º EXERCITO AVISA

'Chegou o Momento de Voltar Nossos Canhões Contra o Mosteiro'

OS ALEMÃES ABRIGAM-SE Á SOMBRA DE SEU SAGRADO RECINTO

General Mac Clark

COM O 5.º EXERCITO EM CASSINO, 14 (De Lynn Heinzerling, da Associated Press) — Os italianos que buscaram refugio no mosteiro de Monte Cassino foram avisados, pelo 5.º Exercito, de que deviam retirar-se, porque "chegou o momento de voltar os nossos canhões" contra a colina, para eliminar os alemães que ali se encontram.

A mensagem dirigida aos "amigos italianos" dizia:

"Até agora tivemos o cuidado especial de evitar o canhoneio do mosteiro de Monte Cassino. Os alemães souberam

(Conclue na 7.ª pag)

A 190 Kls. de Port-Moresby

ENTROU EM ATIVIDADE O VULCÃO GOROPU

NOVA GUINE', 14 (U. P.) — O vulcão Goropu, situado a 190 quilometros de Port-Moresby, entrou em atividade, no domingo e suas nuvens de cinza começaram a cair, hoje, sobre Port-Moresby.

O "Goropu entrou pela primeira vez em atividade no dia 29 de dezembro do ano passado.

Ao entrar, ontem, em atividade em Port Moresby ouviram-se explosões semelhantes ás que são produzidas pelos bombardeios. Desconhece-se a sorte sofrida pelas populações indigenas que habitam nas imediações do Goropu.

A Cooperativa Central da Pesca e as Suas Atividades Em Beneficio da Classe

UM "RECORD" NA PRODUÇÃO E VENDA — 80 TONELADAS DE PEIXE DISTRIBUIDAS DIARIAMENTE — A EXPORTAÇÃO PARA OS ESTADOS — FALA AO "DIARIO CARIOCA", O DIRETOR GERENTE DAQUELE ORGÃO DE CLASSE

A Cooperativa Central da Pesca é o orgão que abriga em seu seio a grande maioria dos pescadores do Distrito Federal e do Estado do Rio, prestando-lhes toda a assistencia e amparo, de acordo com o texto dos seus estatutos.

Encarregado pelo chefe do Governo para proceder á exploração e distribuição do pescado, esse orgão tem sabido corresponder a todas as expectativas nele depositadas pelos componentes da numerosa classe.

FALANDO A UM DOS DIRETORES DA COOPERATIVA CENTRAL DA PESCA

A reportagem do DIARIO CARIOCA teve oportunidade de entrevistar o sr. Edgar Bezerra Leite, diretor-gerente daquele departamento de classe, ouvindo as suas palavras sobre o que tem feito o Cooperativa Central da Pesca em favor dos seus associados.

Iniciando, disse-nos o nosso entrevistado:

— Tendo a Cooperativa recebido das mãos do chefe do Governo poderes para proceder, no Distrito Federal e no Estado do Rio, á exploração e distribuição do pescado, dedicou, desde então, todas as suas atividades no sentido da execução desses serviços de capital importancia para a economia nacional e o interesse publico.

Prosseguindo, diz o sr. Edgar Bezerra Leite:

— Naturalmente, diante da expressão dos seus objetivos e da complexidade dos problemas que se apresentam, a Cooperativa Central teve que reajustar-se internamente. Sucederam-se em pouco tempo varias gestões administrativas, em função da responsabilidade e atribuições que tais cargos exigiam, até que, com o auxilio dos poderes publicos, ligados ao abastecimento da cidade e á pesca, solucionou-se definitivamente o magno problema da direção.

SUPERADOS OS RECORDES DE PRODUÇÃO E VENDA

Depois de uma ligeira pausa, prossegue o nosso interlocutor:

— Com a assistencia do delegado do Setor de Abastecimento da Coordenação da Mobilização Economica, a atual administração da Cooperativa tomou então radicais medidas administrativas de carater interno, cujos efeitos já se fazem sentir nessa atmosfera de trabalho e credito, que está sendo desenvolvida.

Hoje — continua — cumprindo a sua função de receptora da produção de pescado, ele vem recebendo e pagando imediatamente ao pescador toda a sua produção. Nos meses de dezembro e janeiro foram superados todos os recordes de produção e venda de peixe no Distrito Federal e Estado do Rio. Cerca de 4 500 toneladas de peixe foram então recebidas e distribuidas á população.

AS ATIVIDADES DA COOPERATIVA

Continuando nas suas declarações, o sr. Edgar Bezerra — O mecanismo de distribuição da Cooperativa Central de Pesca supera, em organização, em vulto e em área tudo o que outras entidades particulares ou oficiais conseguiram fazer nos outros setores de abastecimento de viveres.

Para comprovação dessa afirmativa, podemos indicar que, alem de atender a outros intermediarios, a Cooperativa, diariamente, distribue pescado em trinta e cinco caminhões, nos diversos bairros da cidade, abasteceu cerca de 160 barracas disseminadas nos entroncamentos, praças e largos nos suburbios, suprindo, ainda, com abundancia, as suas onze peixarias, alem de exportar para São Paulo, Minas, Rio Grande do Sul e Pernambuco.

OITENTA TONELADAS DE PEIXE DISTRIBUIDAS

— Cerca de oitenta toneladas de peixe são assim diariamente distribuidas por uma só organização, que, apesar das restrições materiais impostas pela guerra, com sacrificio e abnegação, vem cumprindo fielmente o programa muito dignificante que lhe foi confiado, executando a tarefa muito nobre de abastecer a população.

Concluindo, diz ele:

— Assim continuará, elevando sempre os seus indices de eficiencia, verdadeiros atestados de êxito, lavrados contra a critica sem éco dos eternos despeitados. Deixo a direção comercial da Cooperativa Central de Pesca porque outras tarefas de idêntica importancia reclamam minha atividade. Não haverá, porem, solução de continuidade no programa que fui chamado a desempenhar. A atual administração continuará com a mesma determinação de acertar, com a mesma preocupação de servir sempre melhor ao publico.

Nova Formula Para o Comercio do Charque

RESOLUÇÕES TOMADAS PELO SERVIÇO DE ABASTECIMENTO

Considerando que o atual custo de produção do charque é superior ao preço tabelado para sua venda nesta capital; que essa disparidade de preços, agravada pela alta das despesas da importação e transporte do produto, determina sua absoluta ausencia no mercado desta capital; que o Serviço de Abastecimento adquirirá charque, para os seus armazens populares, nas mesmas fontes de produção; e mais, que o charque é um dos elementos básicos da alimentação popular do Rio de Janeiro, o comandante Ernani do Amaral Peixoto, chefe do Serviço de Abastecimento, baixou ontem um ato resolvendo:

1º — A titulo provisorio, permitir a aplicação da fórmula "CDL" proposta pelo Sindicato do Comercio Atacadista do Rio de Janeiro, para o estabelecimento do preço de venda do mencionado produto ao atacado.

2º — Tal fórmula "CDL" (custo + despesas + lucro até 8 %) compreende as seguintes operações, na ordem em que vão discriminadas: a) preço (CIF OU FOB); b) despesas de guerra, 3 %; c) frete (se FOB); d) seguro contra avaria particular, grossa e total, ½ % (se FOB); e) transito (capatazia); f) carreto do cais ao armazem do atacadista; g) seguro contra fogo, ½ mais 1 %; h) quebra normal de 1%; i) vendas mercantis, 1, 2, 5 %; e j) lucro bruto até 8 %.

3º — O sistema de controle será o seguinte: a) Pedido de mercadoria — O comerciante, quando receber a confirmação diretamente do vendedor ou através do intermediario representante, de haver sido efetivada a compra do charque, a comunicará, no mesmo dia, ao Serviço de Abastecimento, para tanto fazendo uso da fórmula de comunicação n. 1, cujo modelo aprovado foi entregue ao Sindicato do Comercio Atacadista de Generos Alimenticios do Rio de Janeiro, para a sua divulgação entre os interessados; b) Recebimento de mercadorias — Tão logo chegue esta ás mãos do comerciante, este, no mesmo dia, comunicará o fato ao Serviço de Abastecimento, fazendo uso da fórmula de comunicação n. 2, cujo modelo aprovado foi igualmente entregue áquele citado Sindicato, para a respectiva divulgação; c) As comunicações acima serão feitas em original e duas vias a carbôno, sendo numeradas seguidamente e havendo duas séries de numeração, uma para cada modelo; d) O original e as duas vias serão entregues ao Sindicato do Comercio Atacadista do Rio de Janeiro, que as enviará diariamente, ao chefe do Serviço de Estatistica, Mercados e Estoques, para aposição do "Visto", sendo devolvida ao interessado uma das vias, que servirá de prova para a venda do produto ao preço máximo nela autorizado; e) A aplicação da fórmula "CDL" abrange a importação de charque, feita desde 19 de janeiro próximo findo.

4º — A partir da data da vigencia desta Resolução, o preço máximo permissivel do charque a varejo será o da venda do atacadista ao varejista, acrescido de 16 %, devendo, obrigatoriamente, constar da nota de entrega e da fatura, o numero de ordem e data da comunicação n. 2, relativa ao lote a que pertence a mercadoria fornecida ao varejista.

A Prefeitura Vai Vender Um Seu Imovel

SERA' ABERTA, DEPOIS DE AMANHÃ, A RESPECTIVA CONCORRENCIA

O Departamento do Patrimonio da Prefeitura do Distrito Federal, esta cientificando aos interessados de que será realizada, no dia 18 do corrente, ás 17 horas, concorrencia publica para a venda do imovel de sua propriedade, situado a Avenida Vieira Souto, junto e depois do n. 266 e junto e antes do n. 276. O "Diario Oficial" Secção II, já publicou o edital respectivo.

O Acordo da Borracha

O RESULTADO DAS CONVERSAÇÕES DE WASHINGTON

Comunicam-nos que, como resultado das conversações havidas em Washington, entre o sr. Valentim F. Bouças, em nome do governo brasileiro, e representantes da Rubber Development Corporation, os governos dos Estados Unidos da América e do Brasil concordaram no pagamento, por parte da Rubber Development Corporation, do premio de 33 1/3 % sobre o preço de borracha natural estabelecido nos acordos existentes entre os Estados Unidos da América e o Brasil.

O aludido premio importa em 15 centavos (moeda americana) por libra, f.o.b. Belém, para o tipo acre fina, lavada e seca, observando-se a mesma proporção para os outros tipos e qualidades de borracha natural.

Aplicar-se-á este premio a toda borracha recebida pela Rubber Development Corporation no periodo compreendido entre 9 de fevereiro de 1944 e 31 de março de 1945. O mesmo tem por fim compensar a elevação do custo de produção que se vem verificando no Brasil desde 1942, e estimular o máximo de produção.

O governo brasileiro, dora em diante, incumbir-se-á de todo o trabalho de fomento da produção de borracha no Brasil, concordando em despender, desde já, a soma de Cr$ 10.000.000,00 para tal fim, ficando a Rubber Development Corporation livre de suas obrigações de subvencionar preços no Vale Amazonico.

Estudos estão sendo levados a efeito, pelos representantes da Rubber Development Corporation, no sentido de determinar se haverá, ou não, necessidade de se concederam premios similares para assegurar um maximo de produção, em outros paises da América do Sul produtores de borracha natural.

Apesar do que se tem alcançado no uso de borracha sintetica, uma porcentagem maxima de borracha natural ainda se faz absolutamente necessaria na fabricação de materiais estrategicos, como por exemplo, pneus pesados de combate. Por conseguinte, a produção de borracha natural é de grande valor estrategico.

Espera-se, segundo a mesma informação, que o presente acordo resultará no maxima produção de borracha.

O Preceito do Dia

39 — A gripe transmite-se do individuo doente ao são, pelas goticulas de saliva ou de mucosidades da garganta e das fossas nasais (perdigotos) projetadas pela tosse, pelo espirro e até pela fala. Evite aproximar-se dos individuos gripados. SNES.

Não vos esqueçais de que os cégos necessitam sempre do vosso auxilio. Encaminhai-os para a ALIANÇA DOS CEGOS, á rua 24 de Maio n. 47 — Rio de Janeiro — Telefone 48-5202

Militares chamados

Estão sendo chamados á Diretoria de Recrutamento (R-1), em dias uteis, entre 13 e 15 horas, os seguintes oficiais e 1º sargento: major Demostenes Rodrigues Galhardo, primeiro tenente Paulo Gomes Braga, segundos ditos, Manuel Rogerio, Almir Campos Pacheco, Antonio Gomes de Morais da Fonseca, Wilfred Hauer, Oscar da Rocha Valença e Genaro Augusto Camargo e o primeiro sargento, Armando Costa e 2º tenente, da Reserva de 2ª classe, da arma de Artilharia, Renato Torres Beto de Barros.

Dr. Américo Caparica
Clinica Medico Cirurgica
Consult. R. Visconde do Rio Branco, 31 — Tel. 42-2056
Diariamente das 16 ás 21 hs.
Res. Rua Paulo de Frontin 103-2.º — Tel. 22 7804

Uma cerimonia na Diretoria das Armas

O general Angelo Mendes de Morais, diretor geral das Armas reuniu, na tarde de ontem, toda a oficialidade e demais funcionarios daquela repartição para uma cerimonia de despedida do capitão Manuel Nascimento de Jesus, que acaba de solicitar sua transferencia para a reserva do Exercito.

Inicialmente, o antigo comandante da Base Armada de Fernando de Noronha, depois de dizer dos motivos da reunião, ressaltou "a vida de trabalho honesto e fecundo do velho companheiro que por mais de trinta anos prestou leais e eficientes serviços do Exercito".

Encerrando sua oração, abraçou o capitão Jesus, que agradeceu.

Industrialização do Gás de Aratú

Declarações do Presidente do Conselho Nacional de Petroleo, Que Ontem Regressou da Baía

Pelo avião da "Cruzeiro do Sul", chegou, ontem, da Baia, o coronel João Carlos Barreto, presidente do Conselho Nacional de Petroleo.

E' a segunda viagem de inspeção feita pelo referido oficial, aos trabalhos de sondagem que o governo vem, ha varios anos, realizando naquele Estado.

CHEGOU MATERIAL NOVO

Quando ainda recebia, das varias pessoas que o foram esperar no Aeroporto, os cumprimentos de boas-vindas, o coronel Carlos Barreto, falando á imprensa, fez declarações, que, embora ligeiras, não deixam de ser interessantes.

— Posso garantir que, daqui por diante, com o emprego do material novo que acaba de chegar dos Estados Unidos, serão intensificados os trabalhos de sondagem na Baía.

AS PROVIDENCIAS JA' FORAM TOMADAS

E o presidente do Conselho Nacional de Petroleo, prossegue:

— Durante os oito dias que ali estivemos, trabalhamos intensamente. As providencias para que as sondagens se processem em definitivo, já foram tomadas.

Com isso, estou certo, serão alcançados, brevemente, os nossos objetivos.

INDUSTRIALIZAÇÃO DO GA'S DO ARATU'

O coronel João Carlos Barreto, despedindo-se dos representantes da imprensa, disse:

— Ha, por hora, uma novidade que reputo mais interessante. Vamos agora, sem maior relutancia e demora, tratar da industrialização do Gás do Aratu'. Isso representa algo de importante, sobretudo, neste momento em que os combustiveis mais escasseiam.

Em São Paulo

Encerrou-se Ontem a IV Feira Nacional de Industrias

Encerrou-se, ontem, na capital paulista, depois de tres meses de funcionamento, a IV Feira Nacional de Industrias, que se constituiu uma das mais importantes afirmações do desenvolvimento industrial do Estado de São Paulo. Durante a solenidade do encerramento teve lugar no pavilhão federal a entrega de premios em dinheiro aos técnicos e operarios cujos inventos foram aprovados pela comissão designada para esse fim.

O primeiro premio, no valor de cinco mil cruzeiros, coube ao ferroviario José Acrobato, autor de dois inventos relativos a um truck e a um bocal de escapamento.

Civil chamado

Está sendo chamado com urgencia, á Diretoria do Arquivo do Exercito, para tratar de assunto de seu interesse, o sr. Silvio de Oliveira.

HORA DO BRASIL

Suplemento musical para hoje:

Programa de musica ligeira pela orquestra de cordas dirigida por Martinez Grau.

As Renovações de Matriculas No Colegio Pedro II

Até o dia 29 do corrente a Secretaria está recebendo os pedidos de renovação de matricula dos alunos matriculados em 1943 na 1ª 2ª e 3ª séries do curso ginasial.

Os requerimentos deverão ser feitos em formulas impressas que se acham á venda na Recebedoria do Colegio e acompanhados de dois retratos do aluno.

A Secretaria avisa ainda aos responsaveis pelos candidatos exame de admissão á 1ª serie do curso ginasial, que as inscrições para os mesmos exames terminarão hoje, improrrogavelmente, ás 14 horas.

As provas escritas de portuguès e matemática dos referidos exames serão realizadas na próxima sexta feira, dia 18 do corrente, ás 9 horas, sendo a chamada feita com 24 horas de antecedencia e publicada pela imprensa no dia 17.

Só serão admitidos ás provas escritas os candidatos que efetuarem o pagamento das respectivas inscrições até quarta-feira, dia 16, ás 14 horas, na Recebedoria do Colegio

Ontem, No Rio Negro

DESPACHARAM COM O PRESIDENTE DA REPUBLICA OS MINISTROS DA JUSTIÇA E DA EDUCAÇÃO — RECEBIDOS EM AUDIENCIA

O presidente da Republica recebeu ontem, para despacho, no palacio Rio Negro, em Petrópolis, os srs. Alexandre Marcondes Filho, ministro do Trabalho e interino da Justiça, e Gustavo Capanema, ministro da Educação. Em audiencia, o chefe do Governo recebeu a Embaixada Acadêmica João Alberto, composta de alunos da Faculdade de Direito do Recife, e o interventor Rui Carneiro, da Paraiba.

O consul geral Salgado dos Santos esteve ontem no palacio Rio Negro, afim de agradecer ao presidente da Republica a sua nomeação para chefe do Serviço de Comunicações do Ministerio das Relações Exteriores.

O capitão Ene Garcez dos Reis, ajudante de ordens do presidente da Republica, representou o chefe do Governo na partida do sr. Sigfrido Gross Brown, ministro da Educação do Paraguai.

A posse dos novos membros da comissão de promoções

A Comissão de Promoções do Exercito, reunir-se-á na proxima quinta-feira, para posse de seus novos membros recem-nomeados pelo governo e são os generais José Pessoa, Valentim Benicio da Silva, Amaro Bittencourt, Eduardo Alcoforado, Milton de Freitas Almeida.

Preside os trabalhos o general Mauricio José Cardoso E' seu antigo membro o general Cristovão de Castro Barcelos.

Vai Ser Criado o Instituto Nacional de Oleos

O CHEFE DO GOVERNO JA AUTORIZOU O INICIO DAS OBRAS

O ministro da Fazenda enviou a seguinte exposição de motivos ao Chefe do Governo, sobre a construção do Instituto Nacional de Oleos:

"Cogita-se no processo anexo da construção, no quilometro 17 da rodovia Rio-São Paulo, do edificio destinado ao Instituto Nacional de Oleos.

Com a Exposição de fls. 2-4, submeteu o sr. ministro da Agricultura á aprovação de v. excia. o projeto das obras, esclarecendo que a construção, cujo preço global foi orçado em Cr$ 3 750.988,60, deverá realizar-se em quatro etapas, a saber:

Primeira etapa: 1) — Fundações, Cr$ 80 326,00. 2) — Alvenaria, — Cr$ 174 953,00, 3) — Concreto armado, Cr$ 429 215,00; 4) — Cobertura, Cr$ 181 314,00; 5) — Tubulação eletrica, Cr$ 108 000,00; 5) — Esquadrias, Cr$ 179 788,00; Soma, Cr$ 1.153 626,00. Mais: Eventuais 10 por cento, Cr$ 115 362,60 Total da primeira etapa: Cr$ 1.268 988,60.

Segunda etapa — Instalações em geral, inclusive instalações especializadas e sanitarias, Cr$ ...... 1.622.000,00.

Terceira etapa — Acabamento do I.N.O., incluindo revestimentos, pavimentações, soleiras, peitorais, vidros, pinturas e limpeza geral, azulejamento das paredes, mesas e armarios, Cr$ 580.000,00.

Quarta etapa — Construção do galpão tipo fabrica para a parte semi-industrial do I.N.O., Cr$ 380.000,00.

Total geral — Das quatro etapas) — Cr$ 3.750.988,60.

Esclarece a exposição ministerial outrossim, que as despesas compreendidas na primeira etapa correrão á conta do credito especial de Cr$ 2.480 500,00, aberto pelo Decreto-lei n. 5.542, de 3 de Junho ultimo, para obras e instalações no referido Instituto.

Verifica-se do processo que:

a) o projeto foi elaborado por uma Comissão designada para esse fim pelo sr. ministro da Agricultura;

b) foi prevista, no projeto, a possibilidade de ampliação, se assim o exigirem as necessidades futuras dos serviços; e

c) as especificações e orçamentos apresentados se referem apenas á primeira fase da construção, achando-se as restantes avaliadas globalmente.

O assunto foi examinado pelo Departamento Administrativo do Serviço Publico, que, considerando a natureza urgente da obra e, por entender razoavel a estimativa do custo por metro quadrado de construção, propõe:

1 — Sejam autorizadas as obras relativas á primeira fase do programa de construção do Instituto Nacional de Oleos, até o limite orçamentario de Cr$ 1.268 988,60.

2 — Seja o incluso processo restituido ao Ministerio da Agricultura, para que elabore especificações das fases restantes e respectivos orçamentos que não poderão exceder os limites fixados no programa estabelecido, constante do item terceiro da presente exposição de motivos.

Neste Ministerio tomou conhecimento do processo a Contadoria Geral da Republica, que informou não ter sido ainda utilizado, no todo ou em parte, o credito aberto pelo Decreto-lei n.º 5.542, mencionado.

A esta Secretaria de Estado parece que as obras relativas á primeira etapa só devem ser autorizadas após aprovação do projeto total, com o conhecimento, portanto, das especificações e respectivos orçamentos das partes restantes, elementos esses indispensaveis a um julgamento rigoroso das necessidades minimas das construções projetadas.

Evidentemente, esse julgamento deve proceder a qualquer iniciativa para o começo da obra, não só em salvaguarda dos interesses do Erario, como dos ligados diretamente áquele Instituto, afim de que, contando, de futuro, com instalações adequadas, possa ele atingir os altos objetivos de ordem tecnica e economica justificadores de sua criação".

O DESPACHO DO CHEFE DO GOVERNO

Tomando em consideração o exposto pelo ministro da Fazenda o Chefe do Governo proferiu o seguinte despacho:

"Autorizo as obras relativas á primeira fase do programa, devendo o Ministerio da Agricultura providenciar a ultimação dos estudos referentes ás fases restantes tudo de acordo com o parecer do D.A.S.P. (Exposição n. 3.643, de 21 de novembro de 1943)."

O CHEFE DO GOVERNO NA RESIDENCIA DA FAMILIA MENDONÇA LIMA — Petropolis, 14 (A. N.) — Hoje após o almoço, no Palacio Rio Negro, o presidente Getulio Vargas deu o seu habitual passeio. Depois de caminhar pelas ruas centrais da cidade que atravessa uma época de grande desenvolvimento, o chefe do Governo atingiu a avenida Piabanha e, a seguir, a rua Visconde do Rio Branco. Nesse ultimo logradouro petropolitano encontra-se o solar onde habitou, por muito tempo, o Barão de Rio Branco, e onde foi assinado o Tratado de Petropolis de tanta repercussão na historia do Brasil. Nessa encantadora residencia, este ano, o ministro Mendonça Lima e sua familia passam o verão. O presidente Getulio Vargas, durante o passeio, visitou a antiga moradia do ex-chanceler brasileiro, sendo recebido pelo titular da Viação por sua esposa, sra. Rosa de Mendonça Lima e por todos os membros da familia, que, após mostrarem as dependencias do solar ofereceram ao chefe do Governo uma chicara de café. O sr. Getulio Vargas deteve-se alguns momentos em palestra com o general Mendonça Lima e senhora e demais pessoas presentes, sendo tomado, durante essa visita, o flagrante que ilustra este texto.

Diario Carioca

EXPEDIENTE:

Diretoria:

Horacio de Carvalho Junior
Diretor-Presidente

Danton Jobim
Diretor-Secretario

Henrique de Moura Liberal
Diretor-Gerente

Telefones:

Direção: 22-3023 — Chefe da Redação e Secretaria: 42-5571 — Redação: 22-1559 — Administração e Gerencia: 22-5035 Publicidade: 22-3018 — Oficinas: 22-0824 — Gravuras: 22-1785

ASSINATURAS:

Para o Brasil:

Ano	Cr$ 90,00
Semestre	Cr$ 50,00

Para o Exterior:

Ano	Cr$ 200,00
Semestre	Cr$ 120,00

VENDAS AVULSAS: EM TODO O BRASIL CR$ 0,40

São cobradores autorizados os srs. J. T. de Carvalho e Antonio Ferreira da Rocha

Percorre o interior do país a serviço desta folha o sr. Romualdo Perrota, nosso inspetor

REPRESENTANTES:

Minas Gerais-Belo Horizonte: Osvaldo N. Massote

Sucursal em São Paulo: Mario Cordeiro — Rua Xavier de Toledo, 84, 1.º andar, sala 3 — Telefone: 4-6896

Pernambuco — Recife: Rui Duarte

Alagoas — Maceió: Paulo Travassos Sarinho

Baia — Salvador: Virgilio D. Borba Junior

Publicidade: 22 - 3018

PRAÇA TIRADENTES, 77

Substituição dos Recibos de Imposto de Renda Por Obrigações de Guerra

A Caixa de Amortização comunica que nos dias 15, 16, 17 e 18 do corrente mês serão substituidos, pelas respectivas Obrigações de Guerra, os recibos do Imposto de Renda dos contribuintes que integralizaram suas cotas nos meses de setembro, outubro e de 1 a 13 d novembro de 1943.

De acordo com o disposto na Portaria da Diretoria Geral da Fazenda Nacional, n. 16, de 25 de maio de 1943, serão cobrados dos senhores subscritores, juros dos meses vencidos dentro do semestre em que se efetuou a integralização.

NOTA — A substituição será levada a efeito nos "guichets" do Banco Francês e Italiano, em liquidação, á rua da Candelario n. 6, terreo.

Exame de Segunda Epoca Para os Cadetes e Ex-Cadetes

De acordo com o que faculta o artigo 59 do decreto-lei numero 4.130, de 26 de novembro de 1942, resolveu o ministro da Guerra, por aviso de ontem, autorizar a Diretoria do Ensino a tomar providencias para que sejam submetidos a exame de segunda época os cadetes, ex-cadetes desligados em 18 de janeiro de 1944 e os excedentes que tenham sido reprovados no máximo em três aulas ou grupos de instrução, nos exames de primeira época na Escola Militar. Os cadetes já desligados deverão requerer ao comandante da Escola Militar, ficando este autorizado a submetê-los aos referidos exames.

"Não é o Jogo Que Financia Essa Extraordinaria Realização", Afirma o Prefeito de Petrópolis Inaugurando em Nome do Governo do Estado do Rio, o Hotel Quitandinha

"NÃO FOI TAMBEM DO ERARIO PUBLICO, COMO TANTO SE TEM ASSOALHADO, QUE PROVIERAM OS RECURSOS COM QUE SE CONSTROI ESTE HOTEL"

Com Um Centro de Turismo Internacional Como Quitandinha, o Brasil Prepara-se Para Cooperar Na Conquista de Uma Formula de Melhor Entendimento e Compreensão Na Vida de Todos os Povos do Mundo

Por ocasião da inauguração parcial do Hotel Quitandinha, o prefeito de Petropolis, sr. Mario Alves, como representante do sr. interventor federal no Estado do Rio, comandante Ernani do Amaral Peixoto, pronunciou as seguintes palavras:

"Incumbido pelo sr. interventor federal de representá-lo nesta cerimónia da inauguração parcial de Quitandinha seja-me licito, valendo-me da afinidade espiritual que nos une e das relações que me prendem ao seu govêrno através dos cargos de confiança com que me distingue, analisar a atitude da administração fluminense ao enfrentar o problema do turismo neste Estado. E' de todos sabido que o turismo não poderá nunca existir sem o transporte, hoteis e propaganda adequados. Muitos outros fatores intervêm no problema, mas é certo que sendo estes os fundamentais, deles derivam vantagens ainda desconhecidas no Brasil, como elementos de grande valor econômico, politico e social. Aqueles que em outros paises tiveram a oportunidade de conhecer o turismo em sua verdadeira expressão, sabem que o acontecimento que agora nos reune é de fundamental importancia para o progresso futuro de nossa terra.

TURISMO, BASE DO ENTENDIMENTO COLETIVO

Ele marca uma etapa que em breve se estenderá, permitindo que no apos guerra, restaurado o mundo á paz e á tranquilidade, possam de novo os homens e mulheres procurar em outras terras, idéias e impressões novas que irão desfazer os germens dos desentendimentos, substituindo-os pelo conhecimento pessoal e direto pela certeza de que é sempre a mesma a natureza humana e que são sempre falsos os arrougos de supremacia ou as convicções de superioridade Nós no Brasil sentimos felizmente essa compreensão que é tanto mais humana quanto for mais firme, mas ao mesmo tempo uma impressão como que de isolamento, nos torna incrédulos da existência dessa afinidade de idéias com os filhos de outras terras. Só o turismo pode remover essas incompreensões e enganos. Ele é a base do entendimento coletivo. Ele estimula toda a compreensão intelectual, anima a arte e a musica, propaga-se pelos livros, dá novo vigor ás industrias e assegura as basse definitivas em que se funda o comércio.

Foi êste o pensamento do sr. interventor Ernani do Amaral Peixoto quando considerou a necessidade imperiosa de dotar o seu Estado com os elementos indispensaveis para a organização do turismo. Só o Estado poderia cuidar de facilitar o transporte.

Assim lançou-se êle ás estradas com uma coragem e energia que fez com que o desbravamento da terra fluminense se avançasse com elas uma média de um quilômetro por dia. Procurava-se atender ás necessidades econômicas do momento e do futuro. Entre estas apareciam aos nossos olhos surpreendidos as extraordinárias belezas da terra desconhecida. Tornava-se então necessário como prosseguimento do plano esboçado, dotar cada lugar com um hotel que satisfizesse ás exigências de um elevado padrão de confôrto. Seria impossivel ao Estado arcar com os onus de tantas construções. Onde lhe foi possivel executou diretamente as obras, como é exemplo o encantador recanto de Araruama Nestes hoteis, custeados pelo Estado, êle mesmo consideraria em breve amortizado o capital invertido.

Em outros lugares, como Petropolis Terezopolis e Niterói, a concessão de exploração de jogos de diversões era condicionada a construção de hoteis cujo custo excederia de muito as possibilidades do Estado.

Foi esta, senhores, a razão pela qual, nesta zona outróra despovoada da cidade de Petrópolis, se eleva hoje o hotel de Quitandinha, empreendimento de arrôjo e de audácia que só a coragem faria concretizar.

NEM O JOGO NEM O ERARIO PUBLICO FINANCIARAM A OBRA

Não é o jôgo que financia essa extraordinaria realização. Ele e Petrópolis seriam pequenos para obra de tanto vulto.

Não foi tambem do erário publico, como tanto se tem assoalhado, que provieram os recursos com que se constrói êste hotel. Nele até hoje não entrou dinheiro algum que pertencesse ao govêrno ou seja ao povo brasileiro. E' tempo portanto que se diga a verdade e que se afirme que a solução foi a de um autêntico plantador de cidades, e que na urbanização de uma região inculta e deshabitada, e dêsse movimento de fixação á terra e de interêsse turistico que iá se nota entre nós, é que nasceram os elementos com que foi possivel construir Quitandinha.

Em nome do interventor Ernani do Amaral Peixoto felicito aos diretores do Hotel Quitandinha S/A. pela energia com que se vêm desincumbindo das obrigações que assumiram perante o Govêrno do Estado.

Felicito-os por não recuarem diante da incompreensão e das dificuldades. E ao declarar parcialmente inaugurado êste tão importante empreendimento. animo-me a pensar no futuro, certo de que será êle quem afirmará como agimos".

Fala o Interventor Amaral Peixoto

O Problema dos Transportes — O Preço da Carne Não Sofrerá Alteração — Garantido o Abastecimento do Povo — Adiar Obras e Dificultar as Construções Civis—Uma Entre vista do Comandante Amaral Peixoto

O chefe do setor de abastecimento quando fazia declarações aos jornalistas

O comandante Amaral Peixoto, chefe do Setor de Abastecimento da Coordenação da Mobilização Economica reuniu, ontem, os jornalistas em seu gabinete afim de lhes expor a situação atual dos generos alimenticios.

Iniciando sua palestra, disse o chefe do Setor de Abastecimento:

— A portaria n. 159 fixou os preços maximos tomando por base os vigorantes em 10 de novembro de 1943.

Com as energicas e oportunas medidas postas em vigor pelo coronel Nelson de Melo chefe de Policia, em colaboração com o ministro João Alberto algumas casas comerciais, talvez as mais idoneas, retrairam-se em determinados ramos; daí a escassez, originando ainda maiores especulações por parte de certos negociantes. Torna-se preciso, pois, corrigir essa situação artificial e permitir que o comercio possa trabalhar calmamente.

NOVA FORMA DE TABELAMENTO

— Com referencia a alguns artigos — prossegue o comandante Amaral Peixoto — vamos experimentar, nesta capital, um processo já em execução ha dois anos em Niterói. Começaremos pelo charque, que será comprado pelos atacadistas, sujeito ao tabelamento na fonte produtora — no caso o Rio Grande do Sul. As faturas serão apresentadas ao Serviço de Abastecimento que, por sua vez fará tambem aquisição nas mesmas fontes produtoras para controlar os preços e ser, no mercado varejista, uma força de equilibrio.

As despesas de transporte e recebimento das mercadorias estão perfeitamente estudadas. Poderemos, desta forma, determinar (admitindo um lucro razoavel, nunca superior a 10% nos artigos considerados necessarios aos lares pobres) o preço pelo qual devem ser entregues aos varejistas que saberão, de sua parte, desde logo, por quanto vão vendê-las ao publico. Receberão as guias devidamente anotadas e para controle da fiscalização, que deve continuar a cargo da propria policia civil e do povo.

Estamos tentando uma articulação com todas as comissões de abastecimento existentes nas unidades nacionais fornecedoras de generos alimenticios ao Rio de Janeiro, para a indispensavel harmonia das tabelas em vigor.

Se a experiência que vamos pôr em prática com o charque der resultado — como espero — será aplicada imediatamente a outros produtos, convindo desde logo frisar que só nos iremos ocupar daqueles que se acham classificados entre os consumidos nos lares pobres.

O PROBLEMA DO ABASTECIMENTO

Referindo-se aos problemas ligados ao abastecimento, o sr. Amaral Peixoto acentua:

— Os problemas ligados ao

(Conclue na 10.ª pag.)

Ordem do Dia

Rubem Braga

Gloria a Deus nas alturas, paz na terra entre os homens de bôa vontade, morte ao invasor alemão! 16 de fevereiro de 1944, terça-feira da semana que desemboca no Carnaval, primeira depois de domingo de estréia de Domingos da Guia no Corintians contra o Flamengo. Os casinos fecharam. Brigam pelos jornais George Bernanos e Otto Maria Carpeaux; briga de brancos. Derrotado Von Kesselring ao sul de Roma; os russos avançam...

E bom dia para todos. Esta não é, nem será, a Ordem do Dia de um general, nem de uma assembléia, apenas a de um pobre homem. Eis-me aqui; tagarelarei dia após dia; não dando ordens, apenas procurando resumir a desordem dos dias que vão. Nem ao menos tenho um programa; e para que programa? Tenho olhos, vejo as coisas, leio as noticias; e tenho mão, e conto e escrevo, e depois sai no jornal. Falarei bem dos amigos, mal dos inimigos, sem dar muito na vista. Não é tambem um juiz este aqui, a julgar homens e coisas; apenas um sujeito que fala disso e daquilo e de si mesmo. Um sujeito em geral triste, mas facil de alegrar; logo vereis.

E para começar bem com todos, e distinto, saúdo Genolino Amado e o grande, o grande Barão; e a senhora Majoy, e todos os que, neste jornal e nos outros, escrevem todos os dias alguma coisa sobre qualquer coisa. Salve Estacio, Salgueiro, Mangueira!

Dito o que, confessarei minha melancolia sobre este anuncio de domingo: "vende-se uma cigana rica por 200 cruzeiros e uma baiana rica, com bastante colares, por 300 cruzeiros" Há outros assim, inclusive uma bela mexicana por 100 cruzeiros. Não são anuncios de casas comerciais, são particulares. São realmente ciganas, baianas e mexicanas que estão se vendendo ás portas do Carnaval; fantasias já usadas, a querer mudar de corpo; almas efemeras volantes.

Ninguem as comprará; oh, que ninguem as compre. Que envelheçam inuteis, lembrando algum belo Carnaval que já se foi. Oh! fantasmas de velhas loucuras, guardai o éter dos anos antigos, o aperto de mãos esquecidas. Enterremos nossos velhos carnavais dignamente; não os aluguemos, é uma traição. Suportemos uma longa quaresma — talvez definitiva — com uma nobre tristeza. O que fazeis, baianas, ciganas mexicanas, é oferecer á venda os dentes de ouro do defunto; de vosso sonho, de vosso delirio defunto.

Uniforme Unico Para os Escolares de Todo o Brasil

MEDIDA DE GRANDE ALCANCE ECONOMICO -- O TIPO DE UNIFORME CUJA ADOÇÃO SE PRECONISA -- ADAPTAÇÃO ÁS POSSIBILIDADES CLIMATICAS

FALA AO "DIARIO CARIOCA" O DR. EDMUNDO CORRÊA DE AZEVEDO

O sr. Edgard Bezerra Leite quando falava á nossa reportagem

Chefe do Serviço de Pediatria na Policlinica de Botafogo, médico do Serviço Médico Pedagógico da Prefeitura e redator dos Arquivos de Pediatria, o dr. Eduardo Corrêa de Azevedo fez parte da comissão convocada pelo coordenador para dar parecer sobre a padronização da indumentaria dos escolares. Acompanhando, já como pediatra, já como integrante da comissão acima referida, o estudo das sugestões ali apresentadas, não se furtou o dr. Corrêa de Azevedo a dizer-nos de suas impressões sobre o assunto, de relevancia indiscutivel.

A uma pergunta nossa, sobre se os uniformes colegiais devem, para efeito de economia dos pais e dos alunos, obedecer a um padrão unico, respondeu:

— Estou firmemente convencido de que, se for possivel padronizar a indumentaria dos colegiais, resultará esse ato em medida de grande economia. Para consubstanciar esse ponto de vista, basta nos lembremos de que a padronização possibilitará a produção em série, que trará como corolario o barateamento da unidade. Ademais, a uniformização diminuirá as despesas de transferencia do aluno de um colegio para outro, porque as mesmas roupas serão aproveitadas mediante a simples mudança do emblema.

O TIPO DE UNIFORME CUJA ADOÇÃO SE PRECONIZA

Confessa o dr. Corrêa de Azevedo ter endossado, nesse particular, as sugestões aprovadas pela comissão de médicos há pouco reunida sob os auspicios do coordenador da Mobilização Econômica. E diz:

— A referida comissão preconizou a adoção de um uniforme cômodo, higiénico, barato, e cujo aspecto se me afigura sobrio e elegante. Para o sexo masculino, foi sugerido que se adotasse um modelo constante de calças de feitio comum e camisa de tipo americano, que poderá ser usada com ou sem outra camisa por baixo, conforme a estação. Para o sexo feminino, o modelo proposto muito se assemelha ao atualmente adotado pelo Instituto de Educação desta capital.

A ADAPTAÇÃO A'S POSSIBILIDADES CLIMATICAS

— Dada a diferença climatérica de certas regiões do país — indagamos — aconselha medidas especiais para cada Estado?

— Para atender — diz o doutor Corrêa de Azevedo — á conveniencia de adaptação ás peculiaridades climáticas dos diferentes Estados e das estações do ano, diversas sugestoes foram discutidas pela comissão acima referida. Meu ponto de vista é o de que por dois modos se pode resolver o assunto, isto é: ou pela adoção de uniforme idêntico quanto a côr e ao feitio, mas em tecido de lã, ou pelo recurso de adotarem-se agasalhos adequados constantes de meias compridas, de lã, e "sweater" de lã, padronizada, como alias já é componente do uniforme do Instituto de Educação.

PROBLEMA DE RELEVANCIA INDISCUTIVEL

— Deve a Coordenação intervir no assunto — indagamos — de vez que tanto interessa á economia popular?

— Julgo que a Coordenação e o Ministerio da Educação devem congregar esforços no sentido de resolver o problema, cuja relevancia é indiscutivel.

OS ESCOLARES E SUAS REAÇOES PSIQUICAS

O dr. Corrêa de Azevedo discorre, agora, sobre outros aspectos do problema. E lembra:

— Ocorre acentuar que a uniformização da indumentaria dos escolares de todo o Brasil constituirá mais um elemento, e não desprezivel, da homogeneidade e indivisibilidade de nossa patria. Releva ainda ponderar que a uniformização concorrerá eficazmente para nivelar o rico e o pobre. Não é preciso ser psicologo para avaliar grosseiramente os resultados nefastos da desigualdade de classes sobre as reaçoes psiquicas dos escolares. E' verdade que, para alguns, muito poucos, a humilhação é incentivo para a luta bem orientada; para muitos, contudo, é ela o germe de rebelião ou de complexos de inferioridade que diminuem a capacidade de produção.

Os poderes publicos hão de encontrar alguns entraves talvez sérios, decorrentes de opiniões contrarias; creio, porém, que se a medida fôr posta em prática, em breve os resultados serão compensadores, disse, concluindo, o nosso entrevistado.

Competencia para a classificação e transferencia de oficiais da reserva convocados

A movimentação (classificação e transferencia) dos oficiais da reserva, das armas convocados para o serviço, segundo aviso ministerial de ontem, é da competencia, ficando assim revogado o disposto exclusiva, da Diretoria das Armas, no item VI da portaria n. 3 136 de 15-4-1942.

SOMENTE UM Quilo de Açucar

A COTA FIXADA PARA CADA COUPON

Comunica-nos o Serviço de Racionamento da Coordenação da Mobilização Economica, por intermedio da Agencia Nacional:

I) O Serviço de Racionamento da Coordenação da Mobilização Economica faz publico, para conhecimento da população, que o 19° periodo de racionamento do açucar será o de 16 a 29 de fevereiro inclusive.

II) A Cota fixada é de 1 quilo e valerá exclusivamente durante êsse periodo.

III) A aquisição de açucar durante êsse 19° periodo somente será feita mediante o uso dos cupões a êle correspondentes.

IV) O consumidor só poderá adquirir o açucar destacando um ou mais cupões com total de cotas equivalentes á quantidade desejada Os cupões devem ser destacados pelo consumidor á vista do fornecedor.

V) Os estabelecimentos de habitação ou uso coletivo (hospitais, asilos, padarias cafés, restaurantes, pensões colegios, etc.), adquirirão açucar mediante o uso das cadernetas que são peculiares a esse tipo de consumidor (coletivo).

Acaba de Sair o número de JANEIRO de SELEÇÕES do Reader's Digest
Custa só Cr.$ 2,00

Carnaval no HOTEL QUITANDINHA
4 GRANDES BAILES
DOMINGO-MATINÉE

Venda de "tickets": EDIFICIO BRASILIA, á Av. Rio Branco, 311 - Andar Terreo - Cia. Terrenos Quitandinha; e no "Grill" e na "Boite" do Hotel Quitandinha, em Petropolis. Informações pelos tels. 42-8829 (A. D. A.); 42-6190, ramal 38 e 26-5550, ramal 5 (Cassino da Urca) A gerencia não se responsabiliza pelos "tikets" que não forem retirados em tempo

Diario Carioca

RIO DE JANEIRO, TERÇA-FEIRA, 15 DE FEVEREIRO DE 1944

A nossa opinião

O Teatro Brasileiro

O Conselho Técnico Consultivo do Serviço Nacional de Teatro apresentou ao titular da Educação o plano geral e o programa oficial para 1944. Esse trabalho do Conselho, depois de examinado pelo ministro e pelo presidente do DASP, foi aprovado pelo presidente da Republica, em despacho de 30 de dezembro do ano passado.

A exposição de motivos do Conselho Consultivo merece, de inicio, todos os louvores, pelo desassombro com que feriu o problema do teatro em nosso país. Reconhece o Conselho que, para êxito de um plano eficaz do reerguimento cultural do nosso teatro, a medida preliminar é a reforma completa, ou usando a expressão textual, "a transformação profunda" do Serviço Nacional de Teatro, "cujos resultados, após cinco anos de experiência, aconselham as modificações e sugestões ora apresentadas".

Isto vale por dizer, de maneira mais clara, com palavras que, por delicadeza, não foram escritas no relatório, que o Serviço Nacional de Teatro falhou em todos os seus objetivos, que o govêrno gastou inutilmente verbas destinadas ao seu funcionamento, que todas as esperanças pelo soerguimento do teatro nacional fracassaram completamente. As sugestões apresentadas para dar ao S.N.T. uma caracteristica exata da sua função e para proporcionar-lhe meios e recursos indispensáveis ao cumprimento das suas finalidades educativa, cultural e artistica, importam, realmente, numa completa e radical remodelação. Tiram do S.N.T. a sua atual feição burocrática, enervante e prejudicial aos interesses do teatro e do próprio govêrno, para aparelhá-lo convenientemente, dar-lhe perfeita estrutura, afastando certos fatores conhecidos, que lhe vinham atrofiando a ação e impedindo o cumprimento de um programa util á coletividade.

Reconhece o Conselho "a deficiência de natureza cultural" do nosso teatro e condena o critério adotado pelo S.N.T. "de se representarem de preferência peças de conteudo civico-nacionalista que têm amortecido o interêsse das platéias e limitado bastante a liberdade indispensável á criação artistica". Quanto á primeira alegação, a verdade é nua. O teatro brasileiro, com exceções que todos conhecemos, sempre foi uma lástima. O interêsse mercantil colocado acima do interêsse cultural e artistico tem sido um dos mais sérios fatores da decadência do palco brasileiro. E' portanto, necessária uma reação no sentido de uma elevação da cena nacional e as sugestões do Conselho colimam êsse objetivo, sugestões que, neste comentário, não podemos analisar. Quanto á segunda alegação, isto é, quanto á preferencia dada pelo S.N.T. ás peças civico-nacionalistas, é nosso dever concordar com os conceitos do Conselho. Se tais conceitos fossem expostos pela imprensa, logo surgiriam acusações de derrotismo e falta de patriotismo. Agora é o próprio Conselho quem o diz, sem subterfugios e sem reservas.

O teatro patriótico é, de fato, util á educação da mocidade, principalmente. Mas é forçoso reconhecer, não pode ser imposto de um modo exclusivista ao publico. Como bem acentua a exposição do Conselho, "o sentido brasileiro do nosso teatro aparecerá naturalmente, sem ser provocado, logo atingindo o seu ponto mais alto. Bom prenuncio neste sentido é a fermentação que acerca dêsses problemas começa a notar-se em nosso meio e em alguns Estados".

ponto mais alto. Bom prenuncio neste sentido ĉos dirigentes do teatro oficial se o publico foge dos espetáculos. Assim é que, de nenhum modo, atingiria êle sua finalidade civica.

Não temos espaço para uma apreciação mais minuciosa do trabalho do Conselho Técnico Consultivo do S.N.T. Lemos êsse trabalho que representa um esfôrço sincero para o reerguimento do teatro brasileiro, que bem merece todo o apôio do govêrno do nosso pais.

O Petroleo No Após-Guerra

Frank Weller

(da Associated Press)

WASHINGTON, 14 — Os Estados Unidos e a Grã-Bretanha vão decidir a sua posição quanto a grandes depositos mundiais de petroleo não desenvolvidos. Esta é a primeira vez que os Estados Unidos intervem no mapa mundial do petroleo

Os ingleses virão aqui para a discussão, em mesa redonda, com representantes americanos, no sentido de "formar um bloco compacto destinado a estimular o desenvolvimento, a conservação e a distribuição equitativa dos recursos mundiais de petroleo".

O secretario de Estado, interino, Edward Stettinius, declarou que as discussões se centralizariam no Oriente Próximo. Essa é uma area em que a Grã-Bretanha tradicionalmente "descansa" sobre fabulosas reservas de petroleo, para o uso exclusivo do Imperio Britanico. Nessa area os Estados Unidos planejam a construção de um oleoduto, com capacidade de talvez 20 bilhões de barris, para o oleo cru do Golfo Persico.

A data e os detalhes da Conferencia de Washington ainda são um segredo do Departamento de Estado e, até sexta-feira, pouca gente sabia que o secretario de Estado Cordell Hull havia convidado autoridades britanicas e americanas para uma conferencia sobre o petroleo.

O ministro do Exterior Anthony Eden passou um máu pedaço na Camara dos Comuns, desde que os ingleses souberam que os Estados Unidos planejavam construir um oleoduto de 1.250 milhas, ao custo maximo de 165 milhões de dolares, para levar o petroleo da Saudi Arabia até a costa do Mediterraneo. A revelação desse plano tambem levantou oposição no Congresso. O senador Moore, republicano de Oklahoma, declarou que esse oleoduto trazia consigo a ameaça de complicações internacionais, que seria uma "incubadora de guerras futuras", e, afirmando que o Administrador do Petroleo, o secretario do Interior Harold Ickes, não tinha autoridade para lançar esse projeto, disse que o oleoduto valia por um tratado internacional, que precisaria da sanção do Senado.

O projetado oleoduto — conseguido com Ibn Saudi e outros chefes arabes de olhos acesos nos lucros da empresa — conduz as reservas de petroleo que quase igualam tudo o que a Grã-Bretanha retirou do Irã e do Iraque, ou seja, 20 milhões de barris. Os restantes depósitos inexplorados da Asia Menor são calculados em 40 bilhões — duas vezes as reservas conhecidas dos Estados Unidos no continente.

O trabalhista Shinwell perguntou, no Parlamento britanico: "O governo britanico não deveria ser consultado?"

"Sim, senhor" — respondeu Eden.

Durante anos a Grã-Bretanha bloqueou as potencialidades de oleo desnecessarias no Oriente Medio, pagando aos governantes nativos para não vender oleo sem sua permissão. De repente, chega o Tio Sam. De acordo com o plano anunciado, os Estados Unidos não retirarão mais de 30 milhões de barris por ano, e isso para necessidades militares, ou talvez o suficiente para amortizar o custo do oleoduto, mais os juros, mais os lucros.

O presidente Roosevelt declarou, na sua entrevista com a imprensa, na sexta-feira, que os Estados Unidos necessitarão de oleo estrangeiro se a guerra se prolongar e, de qualquer maneira, se continuarmos a diminuir as nossas reservas quatro vezes mais depressa do que as novas descobertas. A média atual do consumo das reservas é de 1.500.000.000 de barris, por ano. Já agora os Estados Unidos dispõem apenas do suficiente para 15 anos. Assim, o presidente adverte que estamos a ponto de nos tornar pela primeira vez na Historia, um país importador de petroleo.

Funcionarios do Departamento de Estado dizem que a Conferencia tratará dos problemas do petroleo em todo o mundo, evitando atritos internacionais e perigosas rivalidades.

A URSS, que com a guerra tem importado oleo, a despeito das suas potencialidades nacionais, será informada das resoluções, mas não terá lugar na Conferencia. O oleo britanico da Birmania e produção de petroleo — outrora grande — das Indias Orientais Holandesas não se encontram, até agora, na agenda. Estão na mão de novos senhores — os japoneses.

TOPICOS

A Imprensa e a Coordenação

OSR. Amaral Peixoto concedeu, ontem, uma entrevista coletiva á imprensa sobre o problema do abastecimento da cidade. Os leitores encontrarão essa entrevista em outro lugar da nossa edição de hoje.

Num dos topicos de sua conversa com os jornalistas, o sr. Amaral Peixoto declarou: "A imprensa, no desejo de servir o povo e ser interprete de suas necessidades, tem-se preocupado com o problema do abastecimento. Ela poderá ainda ser o veiculo de reclamações e sugestões. A Coordenação da Mobilização Economica organizou o Serviço de Fiscalização e pensa justamente valer-se dos jornais, como meio mais facil de divulgação, convidando os jornalistas para colaborar nesse setor".

Evidentemente, a imprensa tem procurado colaborar com os poderes publicos. E o tem feito sempre que pode. Se algumas vezes silencia, é porque uma ou outra circunstancia impedem a transmissão de reclamações populares e a denuncia de situações angustiosas que afetam a magra bolsa do povo. Convem recordar que os jornais já foram até ameaçados com o Tribunal de Segurança, só porque apreciaram, visando colaborar com o Governo, a questão, ainda insoluvel, do fornecimento do leite á capital.

Não se diga, tambem, que a imprensa faz derrotismo cada vez que esta quer colaborar com o Governo da unica forma que lhe é possivel, isto é, dizendo as coisas claramente como se passam: dizendo, por exemplo que não há carne ou não há feijão, ou que os preços de tais ou tais artigos estão subindo. Se os jornais não devem dizer isso, então não poderá existir a cooperação que pede o interventor fluminense. Nem a Coordenação, nem o presidente da Republica saberão das queixas do povo, tambem reduzido ao silencio.

* * *

Agiotagem Criminosa

COM a limitação á Caixa Economica e Instituto de Previdencia da faculdade de transigir com o funcionario publico, os agiotas encheram-se de importancia. E deliberaram adotar várias fórmulas de escorchar aqueles que recorrem aos seus "prestimos".

Uma dessas fórmulas é o de exigir do funcionario publico um cheque contra um Banco qualquer, no total do emprestimo, acrescido dos juros excessivos. Aos servidores humildes — serventes, continuos, etc. — que constituem justamente a sua maior clientela, eles iludem, dizendo tratar-se de um titulo de garantia. Mal sabem os clientes desses agiotas que a armadilha está preparada para agarrá-los.

Já se verificaram varios incidentes desagradaveis, pois diversos desses servidores se têm visto envolvidos em processo, por emissão de cheques sem fundos. Esse método indecoroso de agiotagem está exigindo uma severa providencia das autoridades, porque está clara a má fé. A exigencia do cheque, feita aos que recorrem aos emprestimos de particulares, sem que estes tenham fundos nos Bancos, constitue um crime contra a economia popular, e, portanto, previsto nas leis em vigor. Não será dificil ás autoridades descobrir esses agiotas. E' só procurá-los nos pontos conhecidos.

* * *

Os Casos Dolorosos da Cidade...

ENTRE as recomendações das autoridades sanitarias, visando a defesa contra a gripe, figura a seguinte: — não usar muitas roupas. Os médicos entendem que o excesso de peças do vestuario faz mal á saude, em virtude do calor, do suor, das mudanças de temperatura e de multas outras coisas que são do conhecimento da ciencia oficial.

Não podemos, portanto, discutir a determinação que se inspira no desejo de servir ao publico. Mas, corre-nos o dever de fazer uma ponderação. E' que a pouca roupa tambem faz mal aos nervos...

Vejamos um exemplo. Uma dessas morenas quarenta graus á sombra, passeando suas linhas curvas pela Avenida, naquele jeito dengoso que se não descreve mas que todos conhecem, certamente agita as imaginações. Agora, se ela encomprida o vestido em cima e encurta em baixo, segundo manda a Saude Publica, suprimindo ainda as chamadas roupas intimas, é fora de duvida que se torna um perigo ambulante. Muito sistema nervoso vai ficar desregulado, sobretudo nesta época de Carnaval, quando a musica excitante dos sambas torna as mulheres mais provocantes. Para evitar a gripe talvez se arranje assim uma doença mais séria...

O pior, no entanto está no fato de não tolerar a Policia maiores confianças com a Costela de Adão. Qualquer entusiasmo mais caloroso é motivo para um estagio de refrigeração na "geladeira". Sobretudo no Distrito do dr. Frota Aguiar. Isso constitue um caso de indiscutivel gravidade na vida tropical. A mulher, visando simplesmente proteger-se contra os resfriados, suprime com candura e ingenuidade os tecidos com que disfarçava as linhas ás vezes agressivas do seu corpo. O homem, que não é de ferro, arrisca os olhos, os nervos, a liberdade e o dinheiro, quase sempre sem outro resultado que não seja o desprezo da fulana, a agitação interior e o xadrez. Francamente, parece-nos que deve existir melhor coordenação entre os orgãos do poder publico. Se uma repartição determina guerra ás roupas, a outra não deve punir com severidade as consequencias fatais dessa ordem superior. A menos que as duas queiram mesmo encrencar ainda mais a vida dos marmanjos descarados desta nossa sacrificada cidade maravilhosa...

* * *

Direitos Irrenunciaveis

O MINISTRO do Trabalho acaba de indeferir o requerimento de uma firma que pedira ficar exonerada da obrigação de pagar metade de ordenado a um seu empregado já servindo no Exercito, por força de convocação. Alegou, mesmo a firma aludida que o seu empregado, ciente da situação financeira dos seus patrões, desistira voluntariamente de receber a parte dos seus ordenados que a lei obriga a pagar.

Baseou-se o titular do Trabalho na caracteristica da "irrenunciabilidade" dos direitos que a legislação trabalhista confere aos empregados. A legislação é para ser cumprida "Não fora assim, diz o ministro, poderiam os seus preceitos ser reduzidos a letra morta através de renuncias impostas por certos empregadores de má fé ou aceitas por empregados pouco zelosos de seus direitos e mais propensos ao recebimento de vantagens imediatas".

Registando o despacho do sr. Marcondes Filho, julgamos oportuno pedir a atenção do ministro, com vistas á fiscalização do trabalho (D.N.T.) para o sistema agora adotado por muitas firmas desta capital, e provavelmente de outras partes do Brasil: a admissão de novo empregado só é feita mediante a assinatura de um contrato, em que o empregado declara renunciar a metade dos seus ordenados, em caso de convocação para o Exercito.

E' claro, que diante do despacho do ministro, esses contratos são nulos. Se no caso em especie, em que o empregado renunciou uma vantagem voluntariamente, atendendo á precariedade economica da firma, a desistencia não poude ser aceita, com razões maiores a que é feita "ab-initium", com o intuito premeditado, por parte do empregador, de burlar a lei.

* * *

Pessimistas ou Colunistas?...

PASSARAM os momentos de ansiedade em torno da situação dos aliados na "cabeça de ponte" ao sul de Roma. Segundo as ultimas noticias, os alemães estão sendo duramente castigados, tendo fracassado todos os seus contra-ataques. Aliás, em comentario anterior, quando a crise era aguda, tivemos o ensejo de manifestar nossa absoluta confiança nos exercitos sob o comando do general Clark. Ele já havia antes suportado a terrivel batalha de Salerno, de modo brilhante, não havendo, assim, motivo para nenhum pessimismo. Os fatos mostraram que estavamos com a razão.

E' lamentavel, porem, que em certos meios das Nações Unidas, especialmente em Londres e Washington, determinados elementos politicos estejam sempre dispostos a pôr em duvida a capacidade do Estado Maior e a eficiencia dos soldados que defendem a causa da liberdade humana. Diante da menor dificuldade, logo saltam os "estrategistas" que se deixam ficar na retaguarda. Aqui mesmo vemos a mal dissimulada satisfação de alguns fascistas encubados frente a uma situação militar momentaneamente favoravel ao Eixo. Eles derramam lagrimas de crocodilo, com esse descaramento tipicamente totalitario...

A verdade, entretanto, é que a guerra tem altos e baixos. E seria uma tolice imaginar que os aliados poderão derrotar o Reich sem sofrer um ou outro revés, nas imensas frentes de combate. Em Anzio as coisas poderiam ter um desfecho pior, sem que por isso tivessemos nós o direito de fazer recriminações. Ao contrario, se perdessemos a posição, cumpria-mos tomar imediatas providencias para revidar o golpe, como fazem os povos fortes e decididos, em todas as lutas. Sirva-nos, pois, o exemplo para os casos futuros. E preste o povo atenção aos "pessimistas" da quinta-coluna...

* * *

O Nosso Esforço de Guerra

DE volta dos Estados do Nordeste, sir Noel Charles deu na capital baiana uma entrevista á imprensa, no trancurso da qual resumiu suas impressões dessa visita. Referiu-se, particularmente, ao esforço de guerra do Brasil, esforço que se faz sentir mais diretamente nessa região do pais, que esta em ligação com a Africa, a Asia e a Europa, através da grande base de Parnamirim.

Salientou o ilustre embaixador britanico, com muita objetividade, que o auxilio prestado pelo nosso pais era a principio meramente economico. Forneciamos viveres e materias primas. A partir do começo de 1942, quando o Eixo agrediu as Americas, o presidente Getulio Vargas cedeu as bases aéro-navais do nordeste aos nossos aliados. E agora estamos participando ativamente da Batalha do Atlantico e preparamo-nos para enviar á Europa o nosso Corpo Expedicionario.

Isso significa que o Brasil vai entrar dentro em breve na etapa final de seu esforço de guerra, quando os nossos soldados marcharão ombro a ombro com os demais soldados das Nações Unidas, para o ataque decisivo á cidadela nazista.

Cartas dos Nossos Leitores

A Defesa Nacional e a Previsão do Tempo

"Rio, 10-2-1944. — Sr. redator. — "Parece-nos que a inexistencia de cursos de previsão de tempo para brasileiro é assunto que interessa de perto á defesa nacional.

O Brasil e os Estados Unidos estão, com as outras Nações Unidas, em luta de morte com o Eixo.

No nosso país, mais que na republica setentrional, a aviação comercial vem desempenhando um papel de vital importancia. Sem ela estaria completamente arruinado o nosso precario sistema de transportes.

Pois bem; nessa aviação é tambem parte vital o serviço de previsão de tempo.

Entretanto, que se observa? Entre todos os previsores em serviço, apenas um é brasileiro.

Ora, as contingencias da guerra exigem deslocamento de forças para os pontos criticos.

No Brasil, com o perigo de um Dakar vichiense e uma Africa de Rommel, foram criados alguns serviços americanos de transporte aéreo todos atendidos pelos previsores americanos.

Hoje, com a Africa em nossas mãos, o perigo é muito menor, embora ainda existente nos mares que de nós a separam.

Entretanto, amanhã, esse perigo poderá ser nulo, e, então, poderá julgar o governo americano mais util o deslocamento dos citados serviços para o Oriente, onde o Japão estará aguardando sua vez. Se necessario, poderá tambem convocar o governo estadunidense, seus suditos previsores para atender ao seu serviço de transportes.

Que sorte estará, então, reservada á aviação comercial brasileira?

Agradecido pela atenção, sou,

W. M. BARBOSA.

Atos do Chefe do Governo

DECRETOS-LEIS ASSINADOS

O presidente da Republica assinou um decreto estabelecendo que a serie funcional de redator passa a ser privativa do Departamento de Imprensa e Propaganda e dos Serviços de Documentação.

O presidente da Republica assinou um decreto alterando as tabelas numéricas de extranumerario mensalista do Serviço de Administração do Instituto Osvaldo Cruz e do Serviço Federal de Aguas e Esgotos.

O presidente da Republica assinou decretos criando uma função de mestre especializado na tabela numérica de extranumerario mensalista do Estabelecimento de Subsistencia Militar da 10ª Região Militar e uma função de médico na tabela extranumeraria mensalista do Departamento Nacional de Saude.

Inaugurado o Posto de Identificação de Matosinhos

Presidida pelo coronel Nelson de Melo, chefe de Policia do Distrito Federal, e com a presença do diretor do Instituto Felix Pacheco e de altas autoridades policiais realizou-se ontem a solenidade da inauguração do 3º Posto de Identificação daquele departamento da Policia. Esse posto que está localizado na séde do 14º distrito policial, á rua Senhor dos Matosinhos n. 68, já se encontra em pleno funcionamento.

'PAZ AGORA' - INGENUIDADE E QUINTA-COLUNA

NOVA YORK, 14 — (Por Alvarez Del Vayo, ex-ministro das Relações Exteriores da Republica espanhola) — (Especial para o I.N.S.) — Se Hitler conseguisse êxito na Italia, esse momento de alivio para os fascistas seria utilizado para toda classe de manobras e intrigas. E' por isso que qualquer debilidade em face ao inimigo tão adestrado na arte da conspiração vem, em ultima instancia, favorecer o jogo nazista. Temos um exemplo eloquente disso nos Estados Unidos com o movimento "Peace Now" (Paz, agora). Em si mesmo esse singelo agrupamento não passa de um centro de reunião de algumas damas, mais extravagantes do que inteligentes, e de alguns pacifistas renitentes. Porém entre os componentes do grupo existem alguns individuos que são por demais caracterizados pela sua atividade fascista, não deixando nenhuma duvida sobre os seus objetivos atuais.

O presidente do grupo é o professor de psicologia da Universidade de Haward, dr. George Hartmann, que durante muito tempo passou como socialista, chegando mesmo a ser candidato por esse partido a prefeito de Nova York.

Pouco a pouco, os pequenos grupos criados sob o apelo do "Peace Now" de pôr fim á guerra foi se estendendo pelo país. Sua linguagem é bastante ridicula, porém a repitação com que é ouvida irrita os nervos até dos mais inclinados a ver apenas o lado grotesco destas manifestações de irresponsabilidade e traição. Por exemplo, a formula de rendição incondicional adotada por Churchill e Roosevelt na Conferencia de Casablanca, e logo depois adotada pelos russos, é denunciada em artigos assinados pelos componentes daquele agrupamento com uma "fórmula de canibais". E a ternura "humanitaria" desses traidores chega a afirmar que "os alemães e japoneses não são melhores nem piores que os americanos ou os ingleses".

Seus contactos com elementos conhecidos de antes de Pearl Harbor pela sua posição de irredutivel isolacionismo são evidente. Suas fileiras estão abertas aos antigos membros do Bund (organização do Partido Nazista dos EE. UU.), da Frente Cristã, das agremiações anti-semitas e a notorios filo-fascistas. Sua propaganda pelo correio, por meio de panfletos e volantes reproduzindo editoriais dos jornais hostis á politica exterior do presidente Roosevelt, como o "Chicago Tribune", o "Times Herald", de Washington, e o "Daily News", de Nova York, demonstra a existencia de grandes fundos a serviço da obra de traição que realiza. A técnica utilizada é a mesma do "First Comitte", que foi oficialmente dissolvido ao rebentar a guerra, mas que começa a reviver sob as formas mais diversas em nucleos fracionados menos expostos a despertar a atenção que causava aquela antiga e poderosa organização fascista de Chicago.

Contudo, ainda se ressentem de um lider de projeção nacional como Lindberg ou o general Wood, porém a imprensa liberal, particularmente a "New York Post", que tomou sobre si a maior parte da campanha contra o "Peace Now", denunciou que a campanha está sendo orientada pelos influentes senadores isolacionistas, Wheler e Nye, que se encontram nos bastidores enquanto o movimento adquire força.

Há gente de toda especie no grupo. Ninguem pode discutir a bôa fé e sinceridade dos pacifistas romanticos. Porém o perigo está em que essas atitudes doutrinarias sejam exploradas por uma meia duzia de habeis e capazes agentes de Hitler, que se aproveitarão de qualquer acontecimento desfavoravel para o curso da guerra, ainda que seja tão limitado quanto uma vitoria local dos nazistas no Italia, para uma agitação em favor de uma paz negociada.

Goebbels poderá fantasiar a seu gosto estas manifestações espontaneas de derrotismo, apresentando o fato ao cansado povo alemão, e seus quislings e a seus Franco a rosea perspectiva de uns Estados Unidos devorados pelo afã da paz a qualquer preço. Mas isso não é o mais grave. O mais importante de tudo é que todos os fatos a que nos referimos demonstram que a quinta-coluna continua ativa e se adapta a qualquer nova situação.

Alguns espiritos ingenuos haviam acreditado que a partir de Pearl Harbor, com a entrada dos Estados Unidos na guerra, a atividade dos inimigos haviam se reduzido a atos de espionagem e de traição. Não acreditavam que a quinta-coluna pudesse voltar a sua atividade anterior, reconquistando as posições perdidas. O certo, porém, é que nem a guerra pôs um fim ao trabalho de intriga, de sabotagem e conspiração germanico. Novas formulas estão sendo aplicadas a qualquer nova situação, e o perigo perdurará até que uma severa e consequente politica de defesa e emergencia nacional esmague a maquina dos fascistas traidores da patria.

O Homem Que Se Fez Rei da Arábia!

• Ibn Saud edificou por suas próprias mãos um grande reino, onde vive feliz entre concubinas, com mil automóveis — e muita fé em Alá. No interessante número de SELEÇÕES para Janeiro.

E, MAIS:

"EU VI NASCER UM VULCÃO!"

Êste pequeno lavrador mexicano assistiu pasmado, na sua própria fazenda, ao tumultuoso irromper do mais novo dos vulcões da América. Pág. 66.

Como A Imaginação Causa Doenças

Muita doença e infelicidade são causadas por uma imaginação desregrada... Pág. 6.

JÁ FAZEM "CARNE SINTÉTICA"

De uma tina, vai saindo carne... legítima «carne sintética», a uns 5 cruzeiros o quilo... Pág. 89.

O Grande "Normandie" Flutua de Novo

Narrativa quasi incrivel, de uma tarefa gigantesca realizada a grande velocidade... Pág. 13.

AMERICANOS E INGLÊSES NÃO PENSAM DA MESMA FORMA

Um americano trata da terra e da gente dos Estados Unidos — e de como êstes cooperarão no mundo de após-guerra... Pág. 52.

NÃO DEIXE de ler êstes e outros 23 artigos notáveis no número de SELEÇÕES para JANEIRO

Acaba de Sair!

JANEIRO

CUSTA SÓ Cr.$ 2,00

J.W.T.

ATENÇÃO! Qualquer assinatura deve ser subscrita exclusivamente por intermédio do Representante Geral abaixo indicado. Cautela com os solicitantes não autorizados!

Representante Geral no Brasil: FERNANDO CHINAGLIA
Rua do Rosario, 88-A - 2.º andar — Rio

Reservistas Chamados

Os reservistas cujos nomes constarem da relação abaixo, deverão de apresentar, com urgencia, ao tenente Helio Barcelos, na 1.ª Seção da 1.ª Circonscrição de Recrutamento: Alberto, filho de Basilio José Cardoso; Antonio, filho de Sebastião Gordiano; Epaminondas, filho de Manuel Farias Carneiro; Antonio, filho de Marcelino Gomes d eAlmeida; Deodoro, filho de Deodoro Silva; Antonio, filho de João Nepomuceno Pereira; Antonio, filho de Maria Luiza Cardoso; Alfredo, filho de Dionisio Pires da Fonseca; Alcides, filho de Alberto Mendonça; Manuel filho de Manuel Ferreira Barbosa Rodrigues; Manuel, filho de Aurelio Maciel Aranha; Enéas, filho de Orestes Franólin Xavier de Brito; Manuel, filho de Rogerio Francisco de Sousa; Nelson, filho de Lino Garcia da Silva, Magno filho de Antonio Brum da Luz, Manuel, filho de Justiniano Botelho da Silva; Cantidio filho de Anisio de Azevedo; Lino, filho de Lino Feliz de Carvalho; Eurico, filho de Rubim do Amaral Rosas, Abelardo, filho de Antonio Medeiros; Abelardo, filho de Ferreira dos Santos; Abilio, filho de Josentino Alves Pereira; Antonio, filho de José Eleutério Pereira; Antonio filho de Antonio José de Matos Antonio filho de Antenor Lopes Vieira; Aulus filho de Ulisses Gabriel de Vasconcelos; Custodio, filho de Custodio Gregorio Martins de Almeida; Dalton, filho de Antonio Amaro Martins da Costa; Estevão, filho de Felipe Aluizio Gomes dos Santos; Afranio, filho de Antonio Gomes de Melo; Epitacio, filho de Francisco Ferreira de Souza; Bonino, filho de Clementino Peronckem.

Plano de Obras e Equipamento

ABERTO UM CREDITO PELO CHEFE DO GOVERNO

O ministro da Agricultura submeteu á apreciação do chefe do Governo, que a aprovou, exposição de motivos referente ao "Plano de Obras e Equipamentos", a ser executado pela Divisão de Fomento da Produção Mineral, no corrente ano.

O referido plano compreende varios estudos e prospecções de jazidas minerais, objetivando a cubagem de suas reservas e a maneira mais economica de suas explorações, sendo os trabalhos de natureza especial e urgente, considerando-se a maioria dos minerios como materia estrategica.

Para a execução do citado Plano o chefe do governo autorizou o dispendio da importancia de Cr$ 5.157.500,00.

Prefeitura do Distrito Federal

SECRETARIA GERAL DE FINANÇAS

DEPARTAMENTO DO PATRIMONIO

NOTA

A Prefeitura do Distrito Federal realizará por intermédio do Departamento do Patrimonio, ás 17 horas do dia 18 de fevereiro de 1944, concorrencia publica para venda do imóvel situado á Av. Vieira Souto, junto e depois do n.º 266 e junto e antes do n.º 276.

O edital respectivo foi publicado no Diario Oficial — II Secção — do dia 2 de fevereiro de 1944.

Tribunais Militares Para as Forças Expedicionarias Brasileiras

Importantes Declarações Feitas Ontem á Imprensa Pelo Presidente da Comissão Nomeada Pelo Governo — Nova Reunião Marcada Para Hoje

A Comissão nomeada para elaborar o ante-projeto de organização e funcionamento dos tribunais militares que acompanharão as Forças Expedicionarias Brasileiras esteve reunida durante toda a tarde de ontem, na sala das sessões do Supremo Tribunal Militar, com a presença de todos os seus membros, ministros almirante Azevedo Milanez, dr. Washington Vaz de Melo, brigadeiro do ar Amilcar V. Pederneiras e do procurador geral, dr. Valdomiro Gomes Ferreira, na qualidade de representante do Ministerio Publico Militar.

Encerrados os trabalhos, os jornalistas presentes procuraram ouvir o presidente da mesma Comissão, general Francisco José da Silva Junior que, com a amabilidade que lhe é peculiar, assim falou em nome da referida Comissão.

CONSELHO SUPREMO

Como orgão de segunda entrancia, funcionará um Conselho Supremo que, além de tribunal de recurso, julgará originariamente os coroneis e oficiais generais.

Uma providencia que nos pareceu acertada, declarou o nosso entrevistado, foi a de se permitir o arquivamento sumario do inquerito, pelo Conselho Supremo, nos casos de violencia por parte do superior contra o inferior para compeli-lo ao cumprimento do dever, ou em repulsa a agressão, quando provada qualquer justificativa.

JULGAMENTO DE CIVIS E PRAÇAS

Prosseguindo, declarou o antigo comandante da 1ª Região Militar:

— O processo e julgamento de civis e praças nas frentes de batalha, ficou a cargo do auditor, evitando-se assim o afastamento da tropa de grande numero de oficiais necessarios á composição dos Conselhos de Justiça. Assim, só haverá Conselho para o julgamento de oficiais até o posto de tenente coronel, composto apenas de três juizes, ficando, entretanto, o processo de competencia do auditor.

Outras providencias, tendentes a facilitar a repressão aos crimes praticados na linha de frente, finalizou o atual ministro vice-presidente do mais alto Tribunal Militar do país, estabelecendo-se a mais estreita ligação entre os orgãos da Justiça e do Comando, que estou certo, hão de cooperar harmoniosamente para a manutenção da ordem e da disciplina.

REDAÇÃO FINAL

Para hoje, o general Silva Junior cientificou que haverá nova reunião, para a redação final do ante-projeto, e consequente entrega do mesmo ao presidencia da Republica por intermedio do ministro da Guerra.

Audacia de um prussiano

INSULTOU O BRASIL E O SEU POVO

O empregado da Churrascaria São Barja, sita á Praia do Flamengo, Adolfo Lehner, de nacionalidade alemã, domingo ultimo, á noite, durante uma discussão que tivera com o seu colega, em flagrante desrespeito aos presentes insultou o Brasil e o povo brasileiro, dando origem a um conflito, que, felizmente, não teve maiores consequencias.

O arrogante prussiano, que residia á rua 2 de Dezembro n. 23, foi finalmente preso e conduzido á delegacia do 4.º distrito policial.

Tribunal do Juri

CONDENADO O REU

O Tribunal do Juri reuniu-se ontem sob a presidencia do juiz Roberto João da Silva Medeiros, funcionando o promotor Otavio Bastos, para julgar o reu Leopoldo Vicente ou Leopoldo dos Santos, acusado de haver, no dia 11 de junho de 1942, ás 23 horas, mais ou menos, e por motivo futil, atirado, do alto do morro da Matriz, José Delfino de Oliveira, resultando-lhe a morte.

O acusado foi processado e denunciado como incurso no art. 121 do Codigo Penal.

Terminados os debates os jurados reuniram-se na Sala Secreta, dali regressando instantes após, trazendo a condenação do reu a 16 anos de prisão e mais cinco anos de Colonia Agricola.

CARDILO FILHO
ADVOGADO
AV. ERASMO BRAGA, 72.
8º ANDAR
(ESP. CASTELO)
Ações, consultas e pareceres sobre Direito Civil e Comercial. Ajustamento de estatutos de sociedades anonimas em geral, ás novas leis, especialmente emprezas de seguros, bancarias ou concessionarias de serviços publicos.

Cabelos Brancos ? ?
ESCURECEDOR DISCRETA é perfeito! Oleo ou loção. Fab: ANA NERI, 2078

Terminou em Conflito o "Baile do Popeye"

UMA NOTA DO BOTAFOGO

O "Baile do Popeye", que se realizou na noite de sabado ultimo na sede do Botafogo de Futebol e Regatas, acabou antes da hora, em virtude de violento conflito verificado nos salões.

Precisamente á 1 hora da manhã, devido a um mal-entendido entre os foliões, ocorreu um conflito, sem contudo ameaçar um fim mais tragico. Foi então que, a chamado de um garçon, o investigador Romualdo Rossi, que nas folgas exerce o cargo de gerente do bar aquele clube, compareceu ao salão.

Quando este chegou, de arma em punho, os acontecimentos tomaram novos rumos tendo-se generalizado o conflito, do qual resultou saírem feridos o investigador e o advogado Henrique Diniz, com 37 anos, morador á Travessa Terezinha n. 47, que apresentava ferimento contuso na cabeça, tendo sido socorrido no Posto Central de Assistencia.

O investigador, que foi conduzido á delegacia do 3.º distrito policial, pelos srs. Dalvo Soares, residente á rua Barão de Ipanema n. 28, apt. 22 e Max Hermann, morador á rua Dias Ferreira, 125. Devido ao lamentavel estado em que se encontrava, fora internado no Hospital Miguel Couto.

Foi aberto rigoroso inquerito.

UM ESCLARECIMENTO DO BOTAFOGO F. R.

Do Departamento de Propaganda e Difusão Cultural do Botafogo, recebemos o seguinte comunicado:

"A diretoria do Botafogo de Futebol e Regatas torna publico, para evitar duvidas ou confusões, que este clube nenhuma responsabilidade teve na realização de um baile carnavalesco, com entradas pagas, sabado ultimo, em seus salões. Os promotores da referida festa alugaram as dependencias da sede social para aquela noite, assumindo perante a diretoria do Botafogo, e dentro do seu Regimento Interno inteira responsabilidade do projetado baile. Rio, 14 de fevereiro de 1944 (a) Joel Presidio — Diretor do Departamento de Propaganda D. C."

★ ACOMPANHE ESTE PROGRAMA

ÚNICO NO RÁDIO BRASILEIRO

Palpitante radiofonização dos acontecimentos que empolgam o mundo. Ouça, todas as 3as. feiras, às 21,00 horas, esta empolgante serie de programas. Redação e direção de Fernando de Sá.

RÁDIO TUPI - PRG-3 - 1.280 Kcs.
RÁDIO NACIONAL - (Ondas Curtas) PRL-7 - 9.720 Kcs. - 30,86 Mts.
SERVIÇO DE RÁDIO DIFUSÃO DA PREFEITURA DO DIST. FEDERAL - PRD-5-1.400 Kcs.

Hoje e todas as 3as. feiras, às 21,00 horas

Noticias do Estado do Rio

FRIBURGO E O CARNAVAL

NOVA FRIBURGO 14 — (A. N.) — Da mesma forma que em outras cidades fluminenses, o Carnaval de agora será, ao que parece, apenas interno. O povo não se mostra muito animado êste ano, já que está inteiramente absorvido pelo esfôrço de guerra nacional. Segundo comente a imprensa local, não se ouve falar em blocos, cordões, ranchos, escolas de samba etc. para aqueles dias tradicionais, estando em cogitações somente a realização de festas internas.

O ESCOAMENTO DA PRODUÇÃO NORTE-FLUMINENSE

MIRACEMA 14 (A. N.) — Estiveram nesta cidade, em conferencia com o prefeito local, os membros da Comissão de Escoamento da Produção Fluminense, composta dos srs. Saturnino Braga, Moreira da Rocha, Brandão Caldas e Artur Orlando Giban. As finalidades principais da referida comissão são, como se sabe fornecer aos lavradores ao preço do custo, a sacaria necessaria á sua produção proporcionar-lhes transportes economicos e rapidos; beneficiar sua produção e taxas módicas; imunizar e armazenar seus produtos em locais adequados e comprar esses mesmos produtos mediante pronto pagamento em seus armazens, contra a entrega das mercadorias.

A GASOLINA EM NOVA FRIBURGO

NOVA FRIBURGO, 14 — (A. N.) — Segundo declarações que fez á imprensa o prefeito Laginestra, a Prefeitura entrou em entendimentos com as autoridades competentes, afim de que seja ela a distribuidora da gasolina em Friburgo, como já vem acontecendo com o querosene que é fornecido pela Municipalidade. A medida foi tomada em virtude de irregularidades que se estavam verificando na distribuição daquele combustivel pelos proprietarios de bombas.

LIVRARIA ALVES
Livros colegiais e Academicos

O Montepio dos Empregados Municipais e Sua Atual Organização

ENORMES OS BENEFICIOS PRESTADOS AO FUNCIONALISMO

Dentre as inumeras realizações assinalaveis na administração do prefeito Henrique Dodsworth, está, sem duvida, a transformação por que tem passado o Montepio dos Empregados Municipais, quer no tocante ás suas instalações e á organização do trabalho em seus diversos setores, quer nos novos serviços que, sob a orientação direta do sr. prefeito e a assistencia do ex-secretario geral de Administração, dr. Jorge Dodsworth, têm sido criados e introduzidos no organismo daquela antiga instituição, para maior beneficio de seus contribuintes e pensionistas.

Assim, a habilitação previa á Pensão e á Assistencia Judiciaria, para só falar nas principais dessas inovações, são o fruto da atenção constantemente dedicada pelo prefeito Dodsworth ao Montepio, o que vale dizer aos funcionarios da Prefeitura e ás suas familias.

A habilitação previa e á faculdade que o Montepio concede do preparo antecipado, sob as vistas do proprio contribuinte, do processo pelo qual, imediatamente após o seu falecimento, os respectivos herdeiros se habilitarão, sem nenhuma delonga ou sacrificio financeiro, ao gozo da pensão a que tiverem direito.

E' bem de ver o que isso representa em materia de beneficencia, mais ainda pela garantia que a medida oferece ao contribuinte de que, sem maiores despesas para ele além dos gastos com as certidões necessarias, sua familia estará, no futuro, isenta de complicações onerosas, principalmente com intermediarios, nem sempre escrupulosos.

A Assistencia Judiciaria é o amparo material e moral que o prefeito Henrique Dodsworth concedeu aos contribuintes de condição humilde e situação economica deficiente. E' a ajuda proporcionada aos que, sem recursos para provar legalmente o seu direito á pensão necessitem de promover registos não efetuados a tempo ou, em outros casos, intentar ações de investigação de paternidade. Os beneficiarios nada pagam pelos serviços do advogado, cabendo lhes unicamente resgatar em pequenas parcelas descontadas da pensão, as despesas judiciais efetuadas.

Digna de nota é por outro lado, a renovação do Montepio quanto á sua instalação em geral, em que se observa, a par a moderna montagem, a precisão com que se desenvolvem todas as atividades.

Mercê desse aparelhamento e condições atuais da organização interna do Montepio, o processamento da habilitação á pensão é feito com o maximo de presteza não ultrapassando, em casos normais, o prazo de quinze (15) dias da entrada da petição ao pagamento inicial, o que significa o primeiro dos beneficios auferidos pelo pensionista.

A evolução do Montepio dos Empregados Municipais, criado por lei federal em maio de 1891, pode ser avaliada pelo confronto sugestivo entre as pensões concedidas no primeiro ano de sua existencia, isto é, cinco (5) pensões, e as vigentes em 31 de dezembro de 1943, em numero de três mil quatrocentas e trinta e seis (3 436), despendendo a instituição, atualmente, com o pagamento aos seus pensionistas cerca de seiscentos e cinquenta mil cruzeiros, mensalmente.

Essas pensões acham-se distribuidas por 6 458 beneficiarios, segundo a sua qualidade em relação aos contribuintes falecidos, sendo: pais, 6; mães, 116; irmãs, 26; viuvas 1 825; filhos, 3.975; e, legatarios, 500.

Ao esforço renovador do prefeito Henrique Dodsworth devem os pensionistas e contribuintes do Montepio a remodelação operada nesse antigo orgão de previdencia da Prefeitura do Distrito Federal.

MONTEPIO DOS EMPREGADOS MUNICIPAIS

Ano	Q.	Valôr	Ano	Q.	Valôr	Ano	Q.	Valôr	Ano	Q.	Valôr
1892	5	1.648,60	1905	21	10.911,00	1918	59	42.335,40	1931	109	113.361,30
1893	6	2.699,20	1906	21	14.422,20	1919	81	58.865,10	1932	144	151.994,50
1894	4	2.077,80	1907	54	36.207,90	1920	78	62.456,70	1933	108	128.661,00
1895	27	19.683,30	1908	60	46.662,20	1921	63	51.567,00	1934	105	105.133,20
1896	21	15.035,20	1909	44	27.994,50	1922	67	47.410,80	1935	139	164.736,10
1897	16	12.789,00	1910	36	19.416,70	1923	91	89.789,20	1936	191	214.397,10
1898	25	21.113,60	1911	45	29.199,90	1924	87	67.283,60	1937	190	215.894,00
1899	28	19.431,20	1912	46	27.215,30	1925	97	70.647,30	1938	231	327.298,70
1900	17	16.921,90	1913	45	28.890,40	1926	98	89.820,00	1939	209	289.253,00
1901	25	14.804,30	1914	54	40.774,70	1927	121	102.713,50	1940	193	258.660,50
1902	22	15.701,00	1915	50	35.062,30	1928	96	99.616,90	1941	304	447.398,00
1903	28	25.723,40	1916	46	39.465,00	1929	115	127.959,40	1942	251	367.115,20
1904	31	19.522,10	1917	57	38.738,80	1930	110	1[illegible]2.823,70	1943	294	468.323,50

No quadro acima se acha demonstrado o numero de pensões concedidas anualmente a partir da fundação do Montepio e o valor correspondente em cruzeiros

FORO MILITAR

COMPROMISSO DE JUIZ MILITAR

Foi compromissado, ontem, na 2ª Auditoria, o 1º tenente Albino Manuel da Costa, por ter sido sorteado juiz do Conselho Permanente de Justiça da mesma Auditoria, para o presente trimestre.

CARTA PRECATORIA

Em carta precatoria procedente da Auditoria da 7ª Região Militar de Pernambuco, deverá ser ouvido em processo que corre na 2ª Auditoria de Guerra o segundo tenente Almir Mauricio, do 13º G. M. A. C.

REMESSA DE PROCESSOS

Pela 2ª Auditoria de Guerra foram remetidos ao Supremo Tribunal Militar, em grau de apelação, os processos de deserção referentes aos soldados Ernesto Faria, Austeclinio dos Santos e Silvio Xavier de Moura.

EXONERADO UM ANTIGO PROFESSOR POR FALTA DO CERTIFICADO MILITAR

Ao Supremo Tribunal Militar, Ernesto Zaranela, cidadão brasileiro, por titulo declaratorio e antigo professor publico em Mato Grosso, vem de impetrar uma ordem de habeas-corpus em seu proprio favor, no sentido de lhe ser fornecido certificado militar, com o que deverá reintegrar-se na catedra do Colegio Cuiabano, de onde fôra exonerado justamente por não satisfazer a condição de reservista, indispensavel ao exercicio de qualquer função.

Esse pedido de habeas-corpus, aguarda na Secretaria daquela Alta Côrte de Justiça sua distribuição, em face das férias forenses.

DESPERTE A BILIS DO SEU FÍGADO

E Saltará da Cama Disposto para Tudo

Seu fígado deve produzir diariamente um litro de bilis. Se a bilis não corre livremente, os alimentos não são digeridos e apodrecem. Os gases incham o estômago. Sobrevém a prisão de ventre. Você sente-se abatido e como que envenenado. Tudo é amargo e a vida é um martírio.

Uma simples evacuação não tocará a causa. Neste caso, as Pílulas Carter são extraordinariamente eficazes. Fazem correr esse litro de bilis e você sente-se disposto para tudo. São suaves e, contudo, especialmente indicadas para fazer a bilis correr livremente. Peça as Pílulas Carter. Não aceite outro produto. Preço: Cr. $ 3,00

PROXIMAS ESTRÉIAS

JA' DEPOIS DE AMANHA, "O BRASILEIRO JOÃO DE SOUZA", NO METRO-PASSEIO", SATISFARA' TODA A CURIOSIDADE DE UM GRANDE PUPLICO!

Rosita Rocha em "O Brasileiro João de Souza", da Cinex

Ha muito aguardado por um grande publico, "O Brasileiro João de Souza", finalmente, depois de amanhã, no Metro Passeio, satisfará toda essa grande curiosidade — e o fará em meio a um êxito completo, estamos certos, porque o filme da Cinex, produzido e dirigido por Bob Chust, justificará todo o longo tempo gasto em sua realização e todos os grandes recursos, materiais e morais nele investidos.

A historia, vibrante, aqui e ali de carater épico, heroico; em outros, francamente romantica — é desempenhada, como se sabe, por Sandro Roberto e Zezé Pimentel, secundados por Ziembinski, o proprio Bob Chust, Rosita Rocha, Lu Marival, Tulio Berti, Graça Melo e outros. Frize-se ainda que o filme além de verdadeiros "achados" em sua expressão técnica, algumas de realização bem dificil, apresenta sugestivo acompanhamento musical, comentando o carater de suas sequencias.

AINDA "HORIZONTE PERDIDO"

Ha poucos dias que a Columbia exibiu a nova edição da maravilhosa produção de Frank Capra "Horizonte Perdido de Shangri-La", estrelada por Ronald Colman e o êxito obtido foi apenas sensacional! Tão grande mesmo que essa companhia está recebendo milhares de pedidos e sugestões, por carta, telefone e até telegramas, no sentido de proporcionar ao carioca uma nova oportunidade de assistir essa obra-prima em virtude de haverem encontrado os cinemas com as lotações completamente esgotadas.

Será que vamos assistir a esse fato inedito na historia um filme voltar pela terceira vez ao cartaz do cinema de estréia?

MONTY WOOLLEY TEM AS SUAS CONVICÇÕES A SEGUIR NO PALACIO

A barba de Monty Woolley se tornou uma especie de "trade-mark" tão valiosa como a dos Smith Brothers. Na verdade quando lhe propuseram barbea-la ele fez um discurso que emudeceu de uma vez por todas os corajosos proponentes.

Foi Ida Lupino, sua "costar" em "Ao Levantar do Pano", quem sugeriu a suprema operação.

Wolley ficou horrorizado. "Após todos esses anos que passei aperfeiçoando-a e dando-lhe personalidade?", disse ele. "Impossivel".

"Uma barba é um dos meios de se expressar a si mesmo — é o maior sinal de individualidade que um homem pode ostentar. Pense nos homens da Historia lembrados pelas suas barbas."

QUINTA-FEIRA A ESTRÉIA DE "O CASTELO DO HOMEM SEM ALMA"

Os cinemas Roxy, São Luiz Vitoria e Carioca exibirão quinta-feira proxima "O Castelo do Homem sem Alma", uma notavel realização dramatica da Paramount interpretada por Robert Newton, Deborah Kerr, Emlyn Williams, James Mason e outros excelentes atores.

A historia de "O Castelo do Homem sem Alma" já é muito conhecida do nosso publico leitor, pois ela baseia-se em "A Familia Brodie", um dos melhores romances de A. J. Cronin, o famoso autor de "A Cidadela".

Deborah Kerr estará quinta-feira proxima nos cinemas São Luiz, Vitoria, América e Roxy em "O Castelo do Homem sem Alma"

CARTAZ DO DIA

São Luiz, Carioca e Rian — "Tristezas não Pagam Dividas" (Atlantida) com Oscarito, Grande Otelo" Linda Batista, Jaime Costa, etc. Horario: 2 — 4 — 6 — 8 e 10 horas.

Vitoria — "Paraiso Perdido" (Art) com Fernand Gravey e Micheline Presle". Horario: 2 — 4 — 6 — 8 e 10 horas.

Gloria — "Ciume não é Pecado" (Metro) com Don Ameche e Rosalind Russel. A's 2 — 4 — 6 — 8 e 10 horas.

Capitolio — "Sessões Passatempo" — Jornais desenhos comedias Educativos e Esportivos.

Imperio — "Lua de Mel, Lua de Fel" (Metro) com Robert Montgomery. A partir de 2 horas.

Odeon — "Traição do Farwest" (United" com Richard Dix, Jane Wyatt e Max Baer. A partir de 2 horas.

Pathé — "Tristezas não Pagam Dividas" (Atlantida) com Oscarito, Grande Otelo, Linda Batista, Jaime Costa, etc. Horario: 2 — 3.40 — 5.20 — 7 — 8.40 e 10.20 horas.

Rex — "Kathleen" (Metro) com Shirley Temple e Herbert Marshal. Horario: 2 — 4 — 6 — 8 e 10 horas.

Metro Passeio — "O Campeão da Liberdade" (Metro) com Van Heflin, Lionel Barrymore e Ruth Hussey. Horario: 11/2 dia horas.

Metro Tijuca — "Salve-se Quem Puder" (Metro) com o Gordo e o Magro. Horario: 2 — 4 — 6 — 8 e 10 horas.

Metro Copacabana — "Salve-se Quem Puder" (Metro) com o Gordo e o Magro. Horario: 2 — 4 — 6 — 8 e 10 horas.

Plaza, Astoria, Olinda e Ritz — "Cupido é Moleque Teimoso" (Columbia) com Irene Dunne e Cary Grant. Horario: 2 — 4 — 6 — 8 e 10 horas.

Cineac O K — Desenhos do [illegible] Cineac e Nacionais.

Cineac - Trianon — Os ultimos Jornais da Guerra — "Imprensa Animada Cineac" e "Desenhos Coloridos".

CENTRO

Eldorado — "Tu és a Unica".

Colonial — "O Galante Ispetor" e "Esposa de Conveniencia".

Opera — "O Garoto Prodigio" e "10.000 Cavaleiros".

Parisiense — "O Homenzinho Está com Azar" e "Cavaleiro Vingador".

Primor — "Tudo por um Beijo" e "Sucedeu no Carnaval".

Metropole — "Irmãos em Armas" e "A Letra Acusadora".

Popular — "Era uma Lua de Mel", "Uma Noite Perigosa" e "Prado Solitario".

São José — "Abacaxi Azul".

Floriano — "Tristezas não Pagam Dividas".

Ideal — "Nuncias de Escandalo".

Iris — "A Herança Inesperada" e "Clarão no Horizonte".

Mem de Sá — "Pode ser ou Está Dificil" e "Vaqueiro Errante".

Lapa — "Compra-me Aquela Cidade" e "Um Louco entre Loucos".

D. Pedro — "Unidos Venceremos" e "Tres Homens Maus".

BAIRROS

Politeama — "Corregidor" e "Piratas do Prado".

Guanabara — "O Primeiro Ministro" e "O Jogador".

Floresta — "Um Papai em Apuros" e "Charlie Chan no Rio".

Roxi — "Paraiso Perdido".

Pirajá — "Artilheiro

Ipanema — "Bombardeiro".

Rio Branco — "Garota dos Milhões" e "Escravos do Mal".

Americano — "Correspondente Fenomeno" e "Xilindró".

Avenida — "Cavadora de Marido".

Velo — "A Uma da Madrugada" e "A Herança Inesperada".

Bandeira — "O Dedo do Destino" e Espiões do Eixo".

Centenario — "Esta Noite Bombardearemos Calais" e "O Clube dos Inocentes".

América — "Clarão no Horizonte".

Catumbi — "Quando uma Mulher é Valente" e "O Jovem Mr. Pitt".

Guarani — "Mulher, Marido & Cia. e "Um Golpe ao Coração".

Vila Isabel — "Pode Ser ou Está Dificil" e "Ambição sem Freio".

Grajaú — "Alô, Belezas!" e "O Desfiladeiro Perdido".

Apolo — "Cuidado com as Saias" e "O Vaqueiro Errante".

São Cristovão — "Esta Noite Bombardearemos Calais" e "Um Blefe Formidavel".

Jovial — "O Campeão e a Dama" e "Yankees à Vista".

Edson — "A Mulher que eu Deixei" e "Torpeza Humana".

Tijuca — "A Pena Envenenada" e "O Dedo do Destino".

Maracanã — "Mares sem Dono" e "O Hospede Inesperado".

Haddock Lobo — "O Estrangulador" e "Guilherme Tell".

Fluminense — "Um Golpe ao Coração" e "Proa ao Perigo".

Natal — "A Vida é Uma Comedia" e "Comboio Transatlantico"

SUBURBIOS (Central)

Mascote — "A Protegida de Papai" e "Amor de Primavera".

Piedade — "Conquistadores da Broadway".

Meyer — "Uma Loura com Açucar" e "Vendedor de Milagres".

Beija Flor — "O D. Juan da Armada" e "Vitoria no Deserto".

Quintino — "A Estrada da Birmania" e "O Hospede Inesperado"

Coliseu — "Sombra do Passado" e "Sensação de Paris".

Alfa — "Um Cavalheiro do Sul" e "Ilha da Vingança".

Para Todos — "Perigo Louro" e "O Filho do Delegado".

Modelo — "O Primeiro Ministro" e "A Letra Tentadora".

Madureira — "Tristezas não Pagam Dividas".

Moderno — "Mares sem Dono" e Vitoria no Deserto".

Irajá — "Sucedeu no Carnaval" e "Os Ultimos Dias de Pompéia".

SUBURBIOS

Paraiso — "O Elefante de Carmelita" e "Ele sem Ela".

Rosario — "Corações Enamorados" e "Complementos".

Ramos — "O Falcão Contra-Ataca" e "O Falso Delegado".

Santa Helena — "Aventura em Hollywood" e Complementos.

Oriente — "Traidor da Tribu" e "Sendas Perigosas".

Penha — "Edson o Mago da Luz" e "Mais Vale Tarde que Nunca".

Santa Cecilia — "Horas Roubadas" e "Um Cavalheiro do Sul".

NITERO'I

Odeon — "Aço da Mesma Tempera".

Imperial — "Corregidor" e "A Mulher que eu Deixei".

Eden — "Espiões do Eixo" e "O Campeão e a Dama".

PETROPOLIS

D. Pedro — "Agente Subterraneo" e "Xilindró".

Capitolio — "A Estrada da Birmania" e "Muito Esperto".

Dr. José de Albuquerque

Membros da Sociedade de Sexologia de Paris

DOENÇAS SEXUAIS DO HOMEM

Rua do Rosario, 172 - De 1 ás 7

O NOVO GERENTE GERAL DA RKO RADIO DO BRASIL

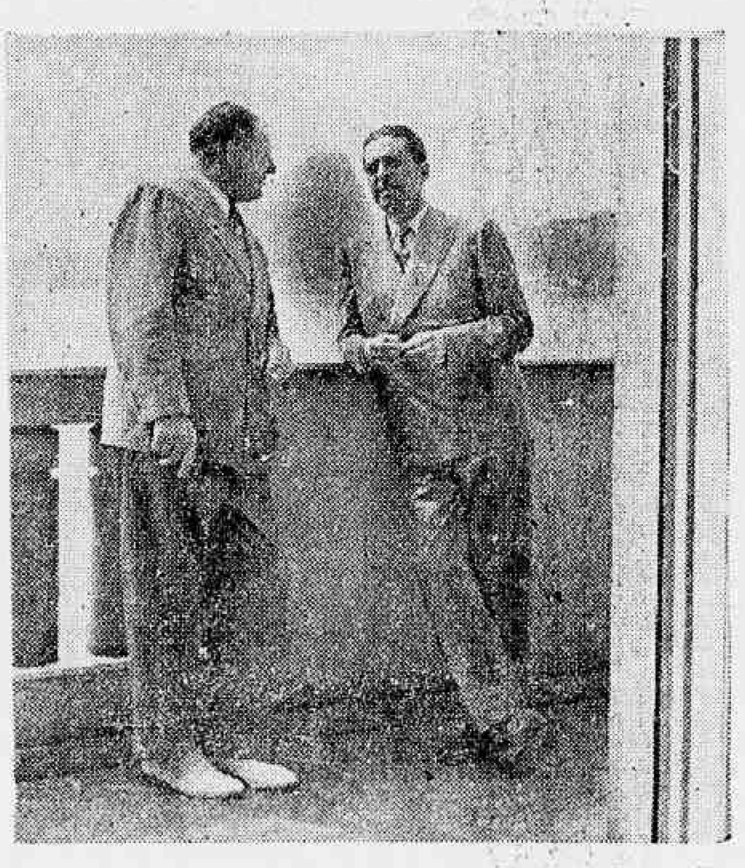

Assumiu, ontem, o cargo de gerente geral da RKO Radio no Brasil, o sr. Selim Habib, figura bastante conhecida no meio cinematografico pois já exerceu funções de relevo noutras empresas do ramo. O sr. Habib é dono de brilhante personalidade, é energico, dinamico, possuidor de grande cultura e inteligencia. Não ha dentro de uma companhia de filmes um só setor que o sr. Habib não conheça e é justo portanto esperar que, sob a sua direção e com o [illegible] a RKO tome um extraordinario impulso, mesmo porque, para a apresentação da sua grandiosa produção, se fazia sentir a necessidade de um lider de indiscutivel capacidade. A' RKO Radio e ao sr. Selim Habib, os nossos melhores cumprimentos.

DR. WALDEMAR BIANCHI

Ginecologia e Obstetricia

Cons.: Araujo Porto Alegre 70-1º — Salas 112 e 117

Tel. 22-6689 — Segundas quartas e sextas das 12 ás 15 horas.

A Balança Estava Viciada

CONDENADO O NEGOCIANTE

No T. de Segurança o juiz Pereira Braga julgou, ontem, o processo n. 2665, originario do Estado do Amazonas, e em que figura como acusado o comerciante Francisco dos Santos Carriço, denunciado por ter vendido carne verde com uma diferença de trezentas e vinte e cinco gramas em um quilo. O reu usava na concha da balança um pedaço de chumbo envolvido em pele de carne imprestavel.

Depois dos debates orais, o juiz lavrou, em audiencia, sua sentença, que conclue pela condenação do reu a um mês de prisão e multa de mil cruzeiros. Como representante do Ministerio Publico funcionou o procurador Mac Dowell da Costa.

Houve recurso da decisão para o Tribunal Pleno

CONSULTAS "5$000"

Olhos - Ouvidos - Nariz e Garganta — Dr. Fortunato

Especialista com pratica nos hospitais da Europa — Rua da Carioca, 6.º 4.º andar das 13 ás 18 horas, diariamente

Colhido Por Auto

Nelson Januario, de 50 anos [illegible], residente á rua Visconde do Rio Branco n. 33 foi colhido por um auto ontem á noite, na esquina da rua Visconde de Inhauma com Avenida Rio Branco.

A vitima que sofreu fratura da perna esquerda, depois de medicada no Posto Central de Assistencia foi internada a seguir no Hospital Central da Marinha.

PALACIO
HOJE
HORARIO 2 - 4 - 6 - 8 - 10 HORAS
NOITE SEM LUA
The Moon Is Down
SIR CEDRIC HARDWICKE
HENRY TRAVERS LEE J. COBB
MARGARET WYCHERLY
DORRIS BOWDON
DA FAMOSA novela DE John Steinbeck
20th
UMA COMEDIA DE ALTA CLASSE
a SEGUIR
MONTY WOOLLEY ★ IDA LUPINO
em
ao LEVANTAR do PANO
"Life Begins At Eight-Thirty" - CINELANDIA JORNAL

Licenciamento de sargentos oriundos das escolas preparatorias

Por aviso n. 448, de 12 de fevereiro corrente, declarou o ministro da Guerra:

"Recomendo a todos os comandantes de unidades, chefes de repartição e estabelecimentos militares, a fiel observancia do disposto no aviso n. 1.566, de 27 de julho de 1943, que determina o licenciamento dos sargentos oriundos das Escolas Preparatorias que já tenham completado um ano de serviço em corpo de tropa, contingente, ou estabelecimento militar".

Recomendação ministerial sobre o uso da radiofonia

O ministro da Guerra, por aviso n. 338, de 11 do corrente, declarou:

"Dou por bem recomendado o cumprimento da determinação contida no aviso n. 1.677, de 29 de junho de 1942, reservando exclusivamente no serviço oficial das altas autoridades militares o uso da radiotelefonia por intermedio das estações a cargo deste Ministerio".

Voltou a Funcionar o Comité Juridico Inter-Americano

Com a chegada do representante da Argentina, sr. Podestá Costa, o Comité Juridico Inter-Americano reiniciou, ontem, as suas sessões oficiais.

O Comité prosseguiu os estudos relativos aos assuntos que lhe foram destinados pela Conferencia dos Chanceleres, reunidos nesta capital em janeiro de 1942.

Foram designados sub-comités para a preparação dos projetos de recomendações, projetos esses que serão agora submetidos ao Comité para adoção oficial e, em futuro proximo, se procederá de acordo com eles.

Os problemas de após-guerra, a codificação do Direito Internacional e a coordenação dos tratados e resoluções internacionais foram os assuntos mais visados na reunião de ontem.

O dr. Afranio de Melo Franco foi substituido na presidencia pelo sr. Francisco de Campos, membro brasileiro do Comité.

EISENHOWER SUMIU DE LONDRES PARA DESENCADEAR A INVASÃO

(Conclusão da 1ª. pag.)

a Montgomery) faz circular sangue novo pelo comando de suas forças... Assegura se que o chefe de seu estado maior ainda não completou 40 anos e que a maioria dos comandantes das forças britanicas de terra não passam de 35 anos... As tropas de Montgomery já entraram no estagio final de treinamento.

O chefe mais atarefado neste Q.G. é o general Bladey, que comanda as forças de terra americanas. Bradley fala pouco e trabalha incessantemente.

O preparo das forças aliadas de invasão se faz em sigilo e só de vez em vez aparecem modestas notas nos jornais, como, por exemplo, a noticia de ter o rei Jorge observado "manobras de tropas já preparadas para combate" e que possivelmente encabeçarão o ataque contra o Continente. A mesma nota acrescenta que o monarca observou "manobras de invasão durante tres horas, de uma posição elevada tendo Montgomery a seu lado explicando-lhe as operações"

O GENERAL DA COSTA DE INVASÃO

LONDRES, 14 (A. P.) — O Departamento de Guerra encarregou da costa de invasão da Inglaterra um general virtualmente desconhecido. Nessa costa estão sendo treinados grandes exercitos, para o assalto ao continente. O Departamento de Guerra, além desse ato, alterou tres outros importantes comandos.

O tenente-general William D. Morgan, ex-instrutor-chefe em Woolwich sucedeu ao tenente-general sir Henry C. Loyd, no comando em chefe do destacamento do sul e o tenente-general Anderson, que comandou o primeiro exercito na Tunisia, foi nomeado comandante do destacamento éste.

O tenente-general sir Arthur Smith, que foi chefe do Estado Maior de Wavell na campanha do Egito, antes da criação do 8º Exercito, foi nomeado comandante em chefe do comando da Persia e Iraque em substituição do general Pownell, atual chefe do Estado Maior de lord Mountbatten.

Essas nomeações foram feitas simultaneamente com a revelação de que foram ordenados treinamentos especiais para os homens da guarda-territorial.

Quando começar a invasão, esses oficiais generais provavelmente terão a seu cargo a guarda de pontos vitais ao longo da costa.

O REICH EM PANICO

LONDRES, 14 (De Robert Petty, correspondente da "Reuters") — Outro espasmo de nervosismo ligado á invasão da Europa parece haver se apoderado do Alto Comando alemão, pois, ontem, á noite, o radio de Berlim divulgou narrações pelas quais era patente a intenção de consolar os alemães e dar-lhes ao mesmo tempo informações de ultima hora sobre a eficacia das fortalezas que a Alemanha fez construir desde a Holanda ate á fronteira espanhola.

A primeira dessas historias foi a emissão da entrevista com o comandante em chefe das forças alemães na França, Gerd von Rundstedt, na qual o caudilho militar germanico disse que estava inteirado de que os aliados haviam ultimado seus preparativos de invasão. Descreveu as fortificações alemãs, e duas vezes, no curso da entrevista, disse que os alemães lutarão "valendo-se de outros meios", sobre os quais nada podia dizer.

Quase não havia sido terminada a entrevista com Rundstedt, quando começou a segunda historia em relação com o mesmo tema. Foi este o informe de Kell Ebert, correspondente de guerra alemão, que disse aos alemães que seus soldados, desde a fronteira holandesa até a espanhola, estavam esperando o momento da transmissão de uma só palavra — — "alarma".

Grande parte da historia de Kell Ebert parecia trecho da entrevista de von Rundstedt. Enquanto os alemães realçavam o poderio de suas defesas na França e Paises Baixos, da Noruega chegou a informação que tende a assinalar a possibilidade de evacuação daquele pais.

Ao que parece, existem bases solidas para supor que os germanicos se dispõem a pôr em pratica o plano conhecido por "plano X", mediante o qual o controle do pais ficaria em mãos de Quisling, apoiado por contingentes da Gestapo grandemente reforçados.

Por muito tempo os alemães têm considerado a Noruega como um elo fraco em sua cadeia de paises fortificados. Bem poderia correr agora que com a transparição da crise politica finlandesa, os alemães ponham em pratica o plano por tanto tempo conhecido do governo norueguês no exilio.

A LUTA NO PACIFICO

Q. G. ALIADO DO SUDOESTE DO PACIFICO, 14 (Reuters) — Um porta-voz militar anunciou que as forças terrestres aliadas ocuparam a ilha rochosa de Vitiaz, entre a Nova Bretanha e a Nova Guiné, e Gorissi, perto do Cabo Mensing, na Nova Guiné.

O numero de JANEIRO de SELEÇÕES CHEGOU HOJE! Em todas as bancas de jornais Custa só Cr. $ 2,00

"Chegou o Momento de Voltar Nossos Canhões Contra o Mosteiro"

(Conclusão da 1ª. pag.)

se beneficiar disso. Mas agora os combates se aproximam, cada vez mais, do seu sagrado recinto. Chegou o momento de voltar os nossos canhões sobre o mosteiro. Fazemo-vos essa advertencia para que possais vos salvar. Nós vos advertimos, urgentemente: deixai o mosteiro! Deixai-o imediatamente! Respeitai esta advertencia! E' em vosso beneficio".

A mensagem estava assinada "o 5.º Exercito".

Vinte e cinco obuzes de 105 milimetros, cheios com 550 boletins, foram atirados para o mosteiro, levando a mensagem aos habitantes do local, que está sendo utilizado pelos alemães para conter o avanço aliado sobre Roma.

Há cerca de duas semanas o 5.º Exercito vem tentando tomar a cidade de Cassino e os picos rochosos em torno da abadia sem causar danos ao mosteiro, onde se fundou a Ordem Beneditina no ano 529.

Os boletins se continham num tipo de obuz que explode no ar e atira os boletins no solo. Os obuzes estavam preparados para explodir diretamente acima do mosteiro, construido sobre uma colina cujas vertentes rochosas estão semeadas de metralhadoras e de posições de sapadores alemães.

Os soldados que se encontram nas linhas em torno do monte Cassino e na cidade há semanas se queixam das imunidades de que goza o mosteiro e o uso, pelos alemães da sua eminencia sem duvida resultou na morte de muitos soldados aliados.

Diante da Proposta Finlandesa

(Conclusão da 1ª. pag.)

sas, que foram dadas a conhecer quando o marechal Stalin adotou a politica de rendição incondicional, sustentada pelos aliados. Porem se os finlandeses aceitarem uma paz sobre a base de rendição incondicional, talvez as condições russas não sejam mais severas que as oferecidas em 1940. Parece que os russos desejariam ocupar alguns centros importantes finlandeses antes de feita a paz.

TERÃO ENTÃO QUE ENFRENTAR OS ALEMÃES

Os finlandeses têm a impressão de que assinada uma paz em separado com a Russia não haverá paz de maneira alguma porque os alemães poderão tentar a ocupação da Finlandia.

DIFICULDADES ESTRATEGICAS PARA OS NAZISTAS

A maioria dos comentaristas, no entanto, estão de acordo em que os alemães encontrariam grandes dificuldades para transportar tropas em numero suficiente para a Finlandia, caso este pais tentar afastar-se da guerra.

OS ESTADOS UNIDOS OFICIALMENTE NOTIFICADOS

Segundo se sabe as autoridades finlandesas informaram oficialmente no sabado passado aos Estados Unidos do carater da missão confiada ao sr. Paasikivi.

NOS BASTIDORES

Tudo indica que existe uma grande atividade deirás dos bastidores, porem as informações concretas são muito escassas porque tanto os finlandeses como os russos evitam de fazer comentarios. Os norte-americanos permanecem afastados e as autoridades suecas mantêm a Suecia num estado de afastamento absoluto o que contrasta com as negociações de paz de 1940.

A POSIÇÃO DA SUECIA

Apesar disso a Suecia se interessa vivamente nas possibilidades de paz russo-finlandesas devido á sua posição geografica e as estreitas relações que existiram sempre através de sua historia entre a Finlandia e a Russia.

BERLIM TENTARA' EVITAR

Até os alemães guardam silencio, porem em fontes locais bem informadas se espera que Berlim se volte contra Helsinki dentro em breve, com o peso de uma pressão muito grande, se é que isto já não aconteceu. Espera-se que von Bluecher comunicará muito em breve o ponto de vista de Hitler ao sr. Ramsay e muito embora só possam ser feitas conjeturas a este respeito considera-se inevitavel que a Alemanha fará todo o possivel para evitar a paz em separado.

RECOLHIDOS

O sr. Passikivi passou o dia de hoje tranquilamente no hotel muito embora tenha feito algumas visitas aos seus amigos pessoais.

A "United Press" procurou comunicar-se telefonicamente com a senhora Kollotay, ex-embaixatriz da Russia na Finlandia, porem sua secretaria informou que se encontra recolhida nas suas habitações do grande Hotel Saltsjoe-Baden devido a uma forte gripe, pelo que não iria hoje a Estocolmo.

DIRETAMENTE PARA MOSCOU

De ESTOCOLMO, informa a Reuters: — Julius Passikivi o veterano estadista finlandês, que se acha nesta capital, ainda não entrou em contacto com a legação russa. Nos circulos informados admite-se que já tenha encaminhado a Moscou, diretamente, a proposta de paz de que é portador.

Recorda-se que Passikivi tambem foi o negociador da primeira paz russo-finlandesa rater da missão confid o sr.a

A POLITICA DA FINLANDIA POR DENTRO

LONDRES, 14 (De Bernard Valery, correspondente da Reuters recem-chegado de Stocolmo) — As informações relativas a negociações de paz, já iniciadas ou prestes a começar em futuro imediato, em Stocolmo, entre representantes da Finlandia e da Russia, devem ser examinadas á luz de um fator bem conhecido dos observadores competentes desta capital: o problema da paz da Finlandia, é antes de mais nada e quase exclusivamente, um problema de politica nacional.

Até há muito pouco tempo, a situação interna da Finlandia podia ser descrita como segue: a Finlandia está realmente ditada por uma dezena de lideres politicos e militares, imbuidos de um odio cronico contra a Russia e

concientes de que sua sorte pessoal está indiscutivelmente ligada á continuação da resistencia do pais.

Entre os nomes mais conhecidos figuram os do presidente da Republica, Risto Riti, considerado por muitos observadores como o verdadeiro poder entre bastidores, e Vaince Tanner, presidente do Partido Social Democratico e ministro da Fazenda, atualmente em funções de primeiro ministro.

Durante os ultimos tres anos este grupo aproveitou sagazmente a ignorancia politica das massas finlandesas para fazer uma propaganda absolutamente unilateral de violento carater anti-russo.

Esses homens dispõem do apoio incondicional de certo numero de funcionarios, membros do Partido IKL, abertamente favoravel aos nazistas, os quais exercem o controle em diferentes serviços da administração. Do ponto de vista numerico, a importancia desse grupo é muito pequeno, mas o poder efetivo foi decisivo até agora.

A este estado de opinião publica se deve, em grande parte, que a oposição finlandesa — constituida principalmente por elementos social-democratico, sindicatos operarios e uma minoria de lingua sueca não tenha podido ainda reunir suficiente força par aconseguir a demissão do governo atual e que sejam realizadas negociações de paz com a Russia. Tal era a situação um mês atrás.

Desde então, os exercitos russos avançaram vitoriosamente até os Estados Balticos e ameaçam em cortar as principais rotas de abastecimentos entre a Alemanha e a Finlandia; a aviação sovietica desfechou poderosos ataques contra Helssinki; e o sr. Cordell Hull formulou sua ultima advertencia ao governo finlandês. Esses acontecimentos, conforme as informações recebidas de Helsinki, contribuiram em certa maneira para abrir os olhos da opinião publica finlandesa, e robusteceram a posição dos grupos da oposição.

A anunciada decisão do Partido Social-democrata finlandês, instando — devemos supor que sem o beneplacito de seu chefe Vaince Tanner — a que com toda a urgencia sejam iniciadas negociações de paz com a União Sovietica, constitue um sintoma dos mais alentadores. Por outra parte, não ha nenhuma indicação positiva de que Tanner e Ryti tenham modificado sua politica de: "Até o fim, por duro que seja". Estes homens estão demasiado comprometidos.

Mas um indicio de valor que indica a existencia de seu poder real pode ser observado no fato de que, em data tão proxima como a de 2 de fevereiro, foi reeleito presidente do Parlamento finlandês Herr Hakkila, um dos expoentes mais destacados do nacionalismo e expansionismo finlandês.

A situação atual, examinada dentro do marco descrito aparece da seguinte forma: Sir Pasikivi, Erkko, Virtanen e Ehrnorth se encontram em Estocolmo, inclusive realizando investigações sobre as condições de uma paz russa, essa paz terá de ser precedida pela eliminação dos elementos partidarios de uma luta até o fim e o gabinete finlandês deverá ser reconstruido. Por isso é indispensavel contar com o apoio do marechal Mannerheim, que é o unico que pode evitar qualquer tentativa realizada por elementos descontentes fascistas e militares, dispostos a realizar um golpe de Estado.

Certas informações correntes em Estocolmo sugerem que, uma vez de posse das condições russas de paz — que se espera sejam severas — os atuais lideres finlandeses regressarão a seu pais e dirão: "Pedistes que solicitassemos dos russos suas condições de paz. Aqui as tendes e são inaceitaveis. Lutemos até o fim".

Não seria demasiado surpreendente, pelo menos em futuro proximo, que os finlandeses, mal orientados, seguissem as diretrizes de tal apelo. Enquanto o atual governo finlandês se mantiver no poder, deverão ser acolhidas com todas as reservas quaisquer informações de paz russo-finlandesas. São necessarios resultados mais tangiveis que a mera presença em Estocolmo de politicos finlandeses.

Avanço Aliado na Zona de Roma

(Conclusão da 1ª. pag.)

mais forte lançando poderoso ataque no setor noroeste, mas foram repelidos, abandonando o inimigo mais de 100 cadaveres.

Na zona do Mosteiro, todavia, os nazistas não diminuiram sua defesa. Continuam utilizando a velha casa religiosa como fortaleza, enquanto os aliados relutam em bombardear o Mosteiro.

Nas ultimas horas, todavia, admitia-se a possibilidade da necessidade militar forçar a destruição da milenar residencia dos Beneditinos, pois somente dessa maneira parece que conseguirão os aliados desalojar os nazistas de sua excelente posição montanhosa.

OS ALIADOS ADVERTEM QUANTO A ESSA DESTRUIÇÃO

Um despacho de ontem, domingo, que chegou retardado a este QG, informou que boletins foram atirados por aviões aliados dentro do Mosteiro de Monte Cassino, advertindo os italianos da possibilidade de vir a ser o mesmo bombardeado intensamente.

Diziam os boletins: — "Amigos italianos. — Temos, até agora, evitado cuidadosamente canhoneiar o Mosteiro de Monte Cassino. Os alemães sabem como nos beneficiamos com isto. Já agora, porém, a luta se aproxima, e muito estreitamente, desses Sagrados Recintos.

Chegou a hora em que temos por dever virar nossos canhões, visando o proprio Mosteiro. Italianos — nós vos advertimos para que deixeis essa casa religiosa. Deixai-a imediatamente. Respeitamos até hoje a santidade milenar desses recintos. Mas a necessidade chegou. E em vosso beneficio, nós vos advertimos". Os boletins eram assinados: — "O Quinto Exercito".

Outros boletins foram ainda atirados, os quais, depois de dizerem em resumo o mesmo que os anteriores, acrescentavam:

"Se tivessemos a escolher entre destruir edificios e sacrificar nossos soldados, a vida dos nossos combatentes muito mais nos importariam e os edificios seriam sacrificados. Mas trata-se de um edificio santificado pela religião e pela historia. Há monumentos que podem ser poupados e outros que têm que ser sacrificados ás necessidades das operações. A necessidade militar não pode ser posta de parte".

Os termos desses boletins são aliás reprodução de ordens antigas do general Eisenhower, relativamente á ação e se tomar sempre que estivessem em jogo monumentos religiosos ou historicos.

AS PERDAS INIMIGAS

Tanto na área da cabeça de praia como na frente de Cassino, os alemães têm sofrido duramente no seu intento de "atirar os aliados no mar".

Os aliados, segundo noticia oficial hoje divulgada, já fizeram mais de 2.000 prisioneiros desde o inicio das operações de desembarque na area da cabeça de ponte de Anzio. A maior parte desses prisioneiros foi identificada como da divisão de infantaria 715, transladada apressadamente da França. Essa divisão teve que suportar todo o esforço inicial na area de Anzio e sofreu baixas muito consideraveis.

Sabe-se tambem que entre as forças de substituição levadas pelos alemães para a Italia, afim de participarem das operações da cabeça de praia, figuraram unidades nazistas dos Balcãs.

OPERAÇÕES AEREAS

Já conseguiram os Aliados um alto grau de cooperação entre as forças terrestres e aereas, na frente da cabeça de ponte costeira. Observadores das avançadas do exercito, em comunicação direta pela radiotelefonia, com os pilotos, indicam as baterias e posições inimigas, cuja eliminação é mais urgente. Esses objetivos podem ser invisiveis do ar pela sua excelente camuflagem mas mediante a ação dos observadores em terra, os pilotos dos aviões aliados em vôos de patrulha descem sobre eles e os destroem.

Ontem somente um objetivo foi atacado, pelos aviões fora da area da cabeça de praia: o viaduto ferroviario de Bucine, a 32 kims. ao sul de Florença.

Mitchells bombardearam, de outro lado, intensamente, as tropas e concentrações alemãs de veiculos entre os lagos Albano e Nemi, ao norte da cabeça de ponte, enquanto Warhawks, Invaders e Bostons atacavam as posições defensivas na vanguarda das linhas nazistas. Foram atingidos varios depositos importantes do inimigo.

Sobre a area costeira ao apareceram cerca de 30 aparelhos nazistas dos quais 4 foram derrubados. Os aviões inimigos voavam em grupos pequenos e a intervalos, mas os Spitfires da RAF e os norte-americanos estavam alertas. Os pilotos americanos e britanicos dividiram-se tambem em grupos e atacaram, dando-se combates fortissimos no ar

— No front do Oitavo Exercito ainda não apareceram novidades. Continuaram os habituais trabalhos de patrulhas e o duelo da artilharia de longo alcance

Viajavam Como "Pingentes" de Um Trem

DOS TRES PASSAGEIROS VITIMADOS, UM FOI INTERNADO NO H.P.S.

Viajavam como pingentes de um trem da Linha Auxiliar, ontem, á noite, caindo á linha quando a composição atingia a estação de Maria da Graça, Francisco Felix, de 30 anos, solteiro, operario residente á rua Joaquim Norberto numero 56, em Cavalcante, que sofreu esmagamento da perna esquerda; Lourival, filho de José Cavalcante, de 16 anos, brasileiro, residente á rua Cintão n. 140, em Piedade, que apresentava contusões no braço esquerdo e torax e ferimentos no supercilio direito; e Gualter, de 15 anos, filho de Jorge Frota, colegial, morador á travessa Cardoso, 140, em Cavalcante, que recebeu contusões e escoriações generalizadas.

Socorridos no Posto de Ambulancia do Meyer, o primeiro foi, em seguida, internado no Hospital do Pronto Socorro, retirando-se os outros.

Atropelado Na Rua da Constituição

O auto n. 4.311, quando trafegava ontem, ás ultimas horas da tarde, pela rua da Constituição, ao chegar em frente a rua do Nuncio, atropelou Manuel Gomes da Silva, branco, morador á Praça da Republica n.º 46, quarto 9.

A vitima foi socorrida no Posto Central de Assistencia, e o guarda civil n. 1083 levou o fato ao conhecimento das autoridades do 10.º distrito policial.

Novo Sistema de Comunicações Nos Estados Unidos

WASHINGTON, 14 (R.) — Foi organizado um novo sistema mundial de comunicações permitindo ás pessoas que se encontram nos Estados Unidos enviar mensagens pelo radio á maioria das estações da Marinha e dos guardas-costeiros, de alem mar. O pessoal das unidades navais enviadas para o ultramar poderá tambem expedir mensagens para os Estados Unidos. O Departamento da Marinha declarou que esse novo sistema inclue a transmissão de um texto determinado e de mensagens pessoais, desde que as mesmas não sejam cifradas.

Emprestimo da Inglaterra á China

LONDRES, 14 (R.) — Acredita-se que serão brevemente dados a publico detalhes relativos ao empréstimo britanico á China na importancia de cincoenta milhões de libras. Esse empréstimo foi anunciado em 1942, porem ficou dependendo de liquidação de detalhes finais.

Semana da Criminologia

ARACAJU, 14, A. N.) — Vem despertando o maior interesse os trabalhos para a realização da Semana da Criminologia, durante a qual será inaugurado o Manicomio Judiciario "Lemos Brito", nesta capital. Os juristas sergipanos apresentarão teses focalizando assuntos regionais.

Inaugurado o Sanatorio Baía

SALVADOR, 14 (A.N.) — Foi inaugurado ontem aqui, sob a direção do psiquiatra Luiz Cerqueira, o Sanatorio Baía, destinado ao tratamento de doentes nervosos e intoxicados.

O novo Sanatorio, que é o primeiro no genero instalado neste Estado por iniciativa particular, está situado ao Largo da Papinha, funcionando anexo ao mesmo um serviço de ambulatorio.

Monte Cassino Bombardeada Pela Artilharia Pesada Aliada

LONDRES 15 — (U. P.) — A radio de Bari informou que após a advertencia formulada aos alemães e italianos, a artilharia pesada aliada iniciou ontem á noite um violento bombardeio contra o Mosteiro de Monte Cassino onde os nazistas se entrincheiraram.

Não Podem Indenizar as Ferias

O ministro do Trabalho acaba de assinar o seguinte despacho:

"Requer o Sindicato do Comercio Varejista de Gêneros Alimenticios do Rio de Janeiro a este Ministério que sejam extensivos aos estabelecimentos de gêneros alimenticios as disposições do decreto-lei numero 4.968, de 23 de outubro de 1942. Indefiro o pedido, de acordo com o parecer do Departamento Nacional do Trabalho. A finalidade do referido diploma legal é assencialmente permitir um perfeito desenvolvimento de esforço de guerra, mediante o adiamento da concessão de ferias ou a sua conversão em idenização, com referencia aos empregados nos estabelecimentos, cujas atividades estejam diretamente ligadas aos interesses da defesa ou produção nacional, e, assim, os seus dispositivos somente têm aplicação a esses estabelecimentos, efetuada a necessaria constatação da necessidade dessa aplicação. E para isso basta que fique devidamente provado o que alegar cada requerente, nos casos concretos, independente da natureza especifica do estabelecimento.

DR. WALDEMAR BIANCHI
Ginecologia e Obstetricia
Cons.: Araujo Porto Alegre 70-1.º — Salas 112 e 117
Tel 22-6689 — Segundas quartas e sextas das 12 ás 15 horas.

Carteira de Identidade Para os Fiscais do Trabalho

O ministro do Trabalho, sr. Marcondes Filho, baixou portaria, instituindo a carteira de identidade funcional, aos encarregados da fiscalização do fiel cumprimento das normas de proteção ao trabalho, a qual será de um tipo unico e conterá além dos elementos necessarios á identificação individual do seu portador, a indicação da repartição em que se achar servindo.

A referida carteira servirá como passe livre, em todas as empresas de transporte no territorio sob a jurisdição da autoridade fiscalizadora.

LIVRARIA ALVES
Livros colegiais e Academicos

ABASTECIMENTO DE PEIXE À POPULAÇÃO

A Cooperativa Central de Pesca do Rio de Janeiro Ltda., continuando sem desfalecimento no seu programa de abastecimento á população, organizou o serviço de distribuição de pescado em caminhões. Hoje, na Cidade e nos suburbios pode o consumidor se abastecer com fartura. Para sua orientação damos a seguir o local de estacionamento dos veículos.

1—Campo Grande
2—Meyer
3—Tanque
4—Estação de Triagem
5—Praça C. Ottoni
6—E. Dentro e B. Ribeiro
7—Praça da Republica
8—Santa Cruz
9—Circular da Penha
10—Madureira
11—Caxias (E. do Rio)
12—Cascadura
13—Largo do Machado
14—Bangú
15—Barão de Mauá
16—Estação Pedro II
17—Bonsucesso
18—Estação de Irajá
19—Estação Francisco Sá
20—Estação Pavuna
21—Praça Saenz Pena
22—Largo do Estacio
23—Praça General Osorio
24—Benfica
25—Largo do Campinho
26—N. S. de Pompéia
27—Rua Archias Cordeiro
28—Rua Ana Nery c/ Licinio Cardoso
29—Largo da Cancela
30—Praia Pequena
31—Estação Braz de Pina
32—Praça do Carmo c/ Rua Dionisio
33—Dias da Cruz c/ Engenho de Dentro
34—Rua João Ricardo
35—Ricardo d'Albuquerque

EDGAR BEZERRA LEITE
Gerente

Diario Astrologico

HOROSCOPO DE HOJE

A vida das pessoas que fazem anos hoje, examinada sob o aspecto cenestesico, aspecto esse, que se define como soma de sensações internas, é variavel.

Ora essas criaturas se apresentam risonhas e agradaveis e ora tristes e desengraçadas.

A cenestesia que regula, quase sempre o estado do nosso humor, é que constitue a base do problema da felicidade e esta relacionada com o signo que preside o nascimento das pessoas.

A saude e fortuna são fatores de felicidade. Entretanto, no campo subjetivo temos fatores, ligados a satisfação das nossas disposições, que influem decisivamente nos nossos destinos.

As mulheres que hoje fazem anos, são hipersensiveis: uma pequena transformação atmosferica é o bastante para torna-las nervosas e apreensivas.

Todas as outras mudanças, materiais, psiquicas e biologicas, contribuem para modificar o proceder dessas criaturas. Quando casadas não se sentem totalmente felizes. Sempre sentem falta de alguma coisa.

Os homens, com o fim de manter a boa cordialidade, quase sempre concordam com os seus semelhantes. Embora, em se tratando de negocios sérios sejam tenazes e ás vezes obstinados. São bons amigos e máus inimigos. Como estadistas, escritores, advogados e negociantes terão sucesso.

As doenças que afligem os nascidos do signo de hoje, são principalmente as afecções nervosas. Tambem sofrem de ressentimento e de outros males sem importancia.

Homens ou mulheres casar-se-ão bem com os nascidos nos dias: 1 — 5 — 6 — 14 — 15 — 16 — 17 — 18 — 19 — 20 — 21 — 22 — 23 e 24 dos meses de janeiro, maio, junho e julho. As cores mais propicias são: azul em todos os tons, verde e tambem preto.

Os anos de melhores augurios são: 1945, 1949, 1950, 1954, 1959 e 1960.

— Os que fizeram anos em qualquer dia de agosto a dezembro do ano passado, 1943, poderão, adquirindo o DIARIO CARIOCA, do respectivo dia e mês ler o seu horoscopo. A verdade é que o que temos feito, nestas colunas, fruto de esforço e abnegação pela ciencia astrologica, é generico. Entretanto, da certa exatidão que a pratica e demonstração suportam por cartas, telegramas e telefonemas dos nossos leitores têm confirmado.

QUE ACONTECERÁ, HOJE AO LEITOR?

— Seguem-se as possibilidades, felizes ou não, de hoje, com horas e numeros promissores, para os leitores nascidos em quaisquer dia e ano dos periodos abaixo:

PARA OS NASCIDOS:

Entre 22 de dezembro e 20 de janeiro:
Hoje, 15 — Chance, em negocios de imoveis e experiencias psiquicas. 12, 14 e 21; 30, 50 e 57. (hs. e ns.)

Entre 21 de janeiro e 18 de fevereiro:
Hoje, 15 — Improprio para iniciar viagem e tratar de assuntos juridicos. 13, 15 e 22; 31, 41 e 67. (hs. e ns.)

Entre 19 de fevereiro e 20 de março:
Hoje, 15 — Triunfo nos casos sentimentais. 9, 10 e 11; 35, 37 e 47. (hs. e ns.)

Entre 21 de março e 20 de abril:
Hoje, 15 — Assuntos sociais bem amparados, os domesticos sob máus aspectos. 7, 8 e 25; 34, 44 e 51 (hs. e ns.)

Entre 21 de abril e 20 de maio:
Hoje, 15 — Desentendimento, rusgas domesticas e grandes contrariedades. 11, 20 e 21; 38, 47 e 57. (hs. e ns.)

Entre 21 de maio e 20 de junho:
Hoje, 15 — Dia de máus acontecimentos. 12, 18 e 19; 21, 54 e 55 (hs. e ns.)

Entre 21 de junho e 22 de julho:
Hoje, 15 — Aspectos dificeis, insucessos materiais e sentimentais. 13, 16 e 22; 31, 34 e 40. (hs. e ns.)

Entre 23 de julho e 23 de agosto:
Hoje, 15 — Perda de boas oportunidades e dores de cabeça. 10, 17 e 22; 46, 53 e 67. (hs. e ns.)

Entre 24 de agosto e 22 de setembro:
Hoje, 15 — Sonhos estranhos vertigens e desordens psiquicas. 21, 22 e 23; 75, 76 e 77. (hs. e ns.)

Entre 23 de setembro e 22 de outubro:
Hoje, 15 — Tendencia de se deixar arrastar pelo que dizem os outros. 2, 3 e 4; 20 30 e 40. (hs. e ns.)

Entre 23 de outubro e 22 de novembro:
Hoje, 15 — Saude abalada e perturbações conjugais. 1, 5 e 13; 10, 46 e 58 (hs. e ns.)

Entre 23 de novembro e 21 de dezembro:
Hoje, 15 — Habilidade e possibilidades de negocios felizes. 2, 6 e 14; 20, 60 e 77. (hs. e ns.)

TEM CASPA? caem os cabelos?
JUVENTUDE ALEXANDRE
ELIMINA A CASPA evita a QUEDA!

TEATRO

A TEMPORADA RENATO VIANA, NO REGINA

Renato Viana não quis estrear novamente no Rio, sem vir nos participar pessoalmente. Aqui na redação, acompanhado da sua nora, a gentilíssima Cireno Tostes e de seu filho, o jovem ator Rui Viana, nos contou os seus planos e as suas idéias para a temporada de um mês que fará no Regina, a se inaugurar no proximo dia 24.

Dentre as peças que apresentará, como absoluta novidade para o Rio, "Fogueira de Carne" a primeira delas. Do seu elenco faz parte tambem a jovem e talentosa Maria Caetana, sua filha e atriz já vitoriosa pelo publico e pela critica.

A sua visita, onde nos deu a conhecer os seus projetos, nos pôs com uma vontade enorme de ver chegar o dia 24 no Regina.

A MENTIRA TEATRAL
A atriz Aurea Velez, que concorre ao concurso de Rainha do Baile em 1944 é conhecidíssima.

VOCÊ SABIA
— que Zézé Fonseca é creadora de "Deus lhe Pague" e "Sinhá Moça Chorou".

COISAS QUE INCOMODAM
A união dos artistas teatrais.

O FILME DE HOJE
Vitoria — "Paraizo Perdido" — Alvaro Pires.

O COMENTARIO DA NOITE
— Agora eu acredito mesmo nos 20.000 bois para o abastecimento do Rio e São Paulo, dizia o Freire Junior para o Jornel Camargo.
E o Paulo Orlando explicou:
— Já se anuncia "Fogueira de Carne" no Regina...

Quina Petroleo ORIENTAL
A vida do cabelo!

Uma nota do estabelecimento de fundos da 1ª R. M.

O chefe do Estabelecimento de Fundos da 1.ª Região Militar pede por nosso intermedio para que as unidades administrativas enviem com urgencia ao E.F.D. uma relação dos agentes da administração (agentes diretor, fiscal administrativo e tesoureiro) com as datas de exercicio no ano p. findo. Outrossim, pede tambem esclarecer se tem sido cumprido neste exercicio o disposto no item VI do aviso 95-1 de 15-1-44, publicado no D.O. de 20 do mesmo mês, afim de permitir ser prestada uma informação de carater urgente ao sub-diretor de Fundos.

Uridina
DISSOLVENTE DO ACIDO URICO E ANTISSEPTICO URINARIO

SOCIAIS

ANIVERSARIOS

Fazem anos, hoje:

Senhores: ministro Osvaldo Aranha; general Afonso Ferreira; dr. Adauto de Assis e José Pinto de Matos.

— Fez anos ontem, o capitão tenente Mario de Andrade, oficial da nossa Marinha de Guerra.

Senhora: Olga Santos.

Senhorinhas: Ivete Dias Braga e Margarida da Rocha Borges.

— Sra. Emí Guimarães Batista — Faz anos hoje, a sra. Emi Guimarães Batista, esposa do sr. Valerio Batista.

— Fizeram anos, ontem, em São Paulo:

Senhores: dr. José Pedro de Carvalho Lima; dr. Ulisses Barbuda; dr. Raul Valetim de Queiroz; dr. José de Paula Machado; Armando Andreoni; Francisco V. de Almeida; Dorival José Arthur Celestino de Jesus e cap. Abilio Alvares, da Força Policial do Estado.

Meninos: Carmindo, filho do sr. Candido Martins e da sra. Maria Martins e os irmãos Edison e Miguel, filhos do sr. Miguel Khair e da sra. Elisa Khair.

Senhoras: Ester Cardoso; Ermelinda de Carvalho; Leonor Garone de Morais Godoi; Evangelina Cardoso de Almeida; Helena Buhr; professora Carminha Fronzi; Maria Aparecida Ramos Leal e Francisco Bastos Figueiredo.

Senhorinhas: Odete Espirito Santo e Jurema de Faria e Souza.

Menina: Nadir, filha do sr. Benedito Gonçalves e da sra. Maria Gonçalves.

CASAMENTOS

Orlando Teixeira da Silva-Heloisa Souto — Realiza-se amanhã, quarta-feira, o enlace matrimonial do sr. Orlando Teixeira da Silva, filho do dr. Arnaldo Teixeira da Silva e de d. Amélia Teixeira da Silva, com a senhorinha Heloisa Souto, filha da viuva dr. Ildefonso Souto.

A cerimonia civil, será realizada, hoje, dia 15 e servirão de padrinhos, por parte da nubente a senhorinha América Kaled e o sr. Paulo Souto e por parte do nubente a senhorinha Celina Duarte de Almeida e o sr. Antenor Ramos Paz; no religioso o dr. Jorge de Oliveira e Cruz e sra. pela noiva e o dr. Arnaldo Teixeira da Silva, e sra., pelo noivo.

O ato religioso, terá lugar na igreja do Sagrado Coração á rua Benjamim Constant, ás 17,30 horas.

— Enlace Jurema Vieira Vidal-Eurico Quintão Rangel — Realiza-se depois de amanhã, dia 17, o enlace matrimonial da senhorinha Jurema Vidal com o sr. Eurico Quintão Rangel.

O ato civil terá lugar ás 11 horas no Pretorio, servindo como testemunhas o dr. Nicandro Bittencourt e sua esposa sra. Eunice Quintão Bittencourt.

A Cerimonia religiosa será celebrada no mesmo dia, ás 17.30 horas, no igreja do Sagrado Coração, á rua Benjamim Constant e servirão como padrinhos da noiva: sra. Noemia Fleury Diniz e o sr. Fernando Almeida Lopes e do noivo, a sua mãe, viuva Noemia Quintão Rangel e o sr. Gilberto Vidal.

BODAS DE OURO

Sr. João Costa Ribeiro-Sra. Evangelina Fonseca Costa Ribeiro — Assinala hoje, uma data particularmente grata á sociedade carioca, que vê transcorrer a passagem das Bodas de Ouro do sr. João Costa Ribeiro. Comemorando a data festiva, os parentes e numerosos amigos do casal mandarão rezar missa, ás 10.30 horas, na igreja de São José.

HOMENAGENS

Homenageando o comandante da Primeira Divisão de Infantaria — O comandante da 1ª Região Militar e 1ª Divisão de Infantaria, e guarnição da capital da Republica, general Valentim Benicio da Silva, foi alvo na tarde de ontem de expressiva manifestação de apreço por parte da oficialidade da referida guarnição, que incorporada compareceu ao seu gabinete de trabalho, situado no 3º pavimento do Palacio do Exercito, afim de apresentar-lhe cumprimentos pela passagem do seu aniversario natalicio. A essa homenagem esteve presente entre outras altas autoridades, o general Sebastião do Rego Barros, inspetor da Artilharia de Costa.

Dando inicio ao ato, que se realizou ás 15 horas, falou de improviso em nome dos manifestantes, o general Alcio Souto, comandante da Artilharia Regional.

Agradecendo aquele testemunho de amizade dos seus comandantes, fez uso da palavra, tambem de improviso, o general Benicio, que terminada a cerimonia recebeu cumprimentos dos presentes.

EXPOSIÇÕES

Galeria Bernardelli — Permanente — No Museu N. de Belas Artes.

— Lucilio de Albuquerque — Permanente — Rua Ribeiro de Almeida n. 22.

— Exposição de Auto-Retratos — No Museu N. de Belas Artes.

— Pedro Campofiorito — No salão do Clube de Regatas Icaraí, em Niterói.

— Atos Buleño — Desenhos — Na séde do Instituto de Arquitetos do Brasil.

— Sociedade Brasileira de Belas Artes — Proximas inaugurações:

Exposição Coletiva — de 11 a 27 de março de 1944;

"Paisagem Brasileira" — de 19 de abril a 10 de maio.

"Salão do Outono" — de 20 de maio a 14 de junho.

ASSOCIAÇÕES CULTURAIS

União Nacional de Estudantes — Secretaria de Assistencia Economica e Financeira — "Bureau de Empregos": A criação do Bureau de Empregos, como um auxilio aos estudantes economicamente fracos, tem por finalidade ajudar aos jovens que desejam trabalhar para sua propria manutenção, encaminhando-os a entidades, firmas comerciais, empresas, organizações, etc. Por isso, esta Secretaria pede a colaboração de todos que possam empregar estudantes, auxiliando-a nessa tarefa de grande repercussão e alcance no seio da classe estudantil.

Cursos: — Esta secretaria convida todos os estudantes matriculados nos cursos de Escriturario e Auxiliar de Escritorio, para a primeira prova a se realizar dia 14, ás 20 horas no salão principal da U. N. E., que visa o aproveitamento de cada um.

Dentro em breve serão inaugurados mais dois cursos um de inglês e outro de taquigrafia, tambem inteiramente gratuitos.

Comunicamos aos alunos dos Cursos, que, encontram-se a disposição dos mesmos as publicações remetidas a esta secretaria pelo Serviço de Documentação do DASP.

— Academia Carioca de Letras — A 27 do corrente completa-se o 1º centenario da independencia da Republica Dominicana, tendo já o governo do Brasil dado sua solidariedade á comemoração dessa efeméride, com a nomeação da embaixada especial que na Cidade de Trujillo o representará nessa oportunidade.

Aqui a Academia Carioca de Letras tomou á iniciativa da comemoração, tendo resolvido, a celebração de duas sessões especiais, no Palacio da Imprensa. A primeira a 28 do corrente, presidida pelo ministro das Relações Exteriores, durante a qual será orador o embaixador M. Henriquez Urena, da Republica Dominicana no Brasil, e a segunda á 2 de março, presidida pelo embaixador da Republica Dominicana, com oração do professor Silvio Julio, membro da Academia.

NOMEAÇÃO

Por ato do ministro da Fazenda foi, designado para o cargo de Inspetor Fiscal do Imposto do Consumo o sr. Antonio Américo da Silveira o qual seguirá, dentro de poucos dias, por avião da carreira, para Porto Alegre onde assumirá as suas funções.

ESCOLA ANA NERI

Acham-se abertas até 28 do corrente as matriculas para os cursos de enfermagem, auxiliar de Enfermaria e assistentes sociais, da Escola Ana Neri.

VIAJANTES

Passageiros da N. A. B.:

Embarcaram ontem, no Aeroporto Santos Dumont, os seguintes passageiros: Léa de Jesus Ribeiro Velho, com destino a B. Horizonte; Henrique Domingos R. Barbosa e Moacir Matos Peixoto a Terezina e Flavio Pompeu de Souza Brasil, com destino a Fortaleza.

— Desembarcaram, ontem, nesta capital as seguintes pessoas: Antonio Souza Faria; Hugo V. Siqueira Santos; Maria J. Valença Oliveira; Helio Brandão Siqueira Santos; Antonio Cardoso Gonçalves; Jaceira Freitas Pinheiro; Valter Freitas Pinheiro; Nelson Freitas Pinheiro; José Freitas Pinheiro; Hugo Freitas Pinheiro; Lidí Freitas Pinheiro; Talis Freitas Pinheiro; Aurea Pedrosa e Nei Wanderley.

— Passageiros da Panair:

Procedente de Assunção, chegou, ontem, enfermeira da Prefeitura do Distrito Federal. sra. Adelina Zourob da Fonseca, que, em carater oficial, seguira para áquela capital, em meados do mês passado, afim de colaborar com as autoridades sanitarias paraguaias nos trabalhos de tratamento da paralisia infantil naquele país.

— Seguiu, ante-ontem, para Belém do Pará, o dr. João de Barros Barreto, diretor do Departamento Nacional de Saude Publica, que vai inspecionar em regiões da Amazonia e do norte do país diversos serviços que lhe são subordinados.

— Chegou, ante-ontem, da cidade do Salvador, o capitão de mar e guerra Adalberto Lara de Almeida, que vem de ser nomeado comandante naval de Mato Grosso em substituição ao almirante Silvio de Noronha. Aquele oficial superior vinha exercendo o cargo de comandante do encouraçado "Minas Gerais", tendo sido substituido pelo capitão de mar e guerra Braz Paulino da França Veloso.

— Seguiu, ontem, para Miami o sr. Jorge de Carvalho e Silva e por outro avião viajou para Lisboa, via Natal e Africa, o sr. Alfredo Nogueira da Gama, novos vice-consules do Brasil em Portland, nos Estados Unidos e no Porto, Portugal, respectivamente. Para Buenos Aires, onde vai assumir as funções de vice-consul da Polonia, prosseguiu viagem, com sua familia, o sr. Ludwick Karol Lubicz Orlowski. Esse diplomata, que é filho do sr. Orlowski, antigo ministro plenipotenciario da Polonia no Rio de Janeiro, chegara, na vespera, de Londres, via Lisboa Africa e Natal.

— Tendo chegado a esta capital no dia 9 do mês passado, em visita oficial, voltou, anteontem, a Assunção, o sr. Sigfrido Villiess Gross Brown, ministro da Educação do Paraguai, cujo embarque esteve muito concorrido. O referido titular viajou com sua esposa, sra. Joaquina Costa Marty de Gross Brown e com o professor Guy José de Holanda, adido cultural á Embaixada do Brasil no Paraguai, e que viera com o ministro da vizinha capital.

— O general Mauricio Cardoso, chefe do Estado Maior do Exercito, de regresso da sua viagem ao norte do país, onde foi inspecionar as tropas e repartições subordinadas, é esperado hoje, entre 11 e 12 horas, no Aeroporto Santos Dumont. O general Mauricio, que viaja em avião especial da Fab, será alvo de uma manifestação de apreço por ocasião de seu desembarque.

— De São Paulo, onde fora a serviço, regressou a esta capital, tendo conferenciado demoradamente na tarde de ontem com o ministro da Guerra o general Boanerges Lopes de Souza.

— O coronel Artur Heskett Hall, comandante da Escola Preparatoria de São Paulo, acaba de chegar a esta capital a serviço, tendo na tarde de ontem se apresentado ao ministro da Guerra e á Diretoria Geral do Ensino. O antigo oficial de gabinete da Administração Góis Monteiro, espera regressar na proxima sexta-feira.

FALECIMENTOS

Na avançada idade de 80 anos, faleceu em Cuiabá, a 8 do corrente, o 1º tenente reformado do Exercito José Mamede da Silva Rondon, figura de destaque na sociedade matogrossense. Deixa viuva, 6 filhos, 24 netos e 7 bisnetos. Era progenitor do ten. cel. Frederico Augusto Rondon, e do major Joaquim Vicente Rondon, ambos residentes nesta capital.

ENTERROS

— Foram sepultados, ontem:
No cemiterio de São João Batista, ás 16 horas, o sr. Avelino Martins da Silva.

— A's 15 horas, no cemiterio de São Francisco Xavier a sra. Anis Jazbick.

MISSAS

Dr. Carlos Osorio Mascarenhas — Celebram-se, amanhã ás 10 horas, missas em sufragio da alma do ilustre cirurgião brasileiro dr. Carlos Osorio Mascarenhas, figura de destaque no nosso meio médico, ex-interno dos hospitais de Paris e laureado pela Faculdade de Medicina daquela capital. O dr. Osorio Mascarenhas, era filho do dr. Cipriano da França Mascarenhas e da sra. Manuela Luiz Osorio Mascarenhas, neto do general Osorio e irmão da sra. Francisca Osorio Mascarenhas, do dr. Gabriel Osorio Mascarenhas e dos srs. Cipriano e Francisco Osorio Mascarenhas.

Serão celebradas hoje:
No altar-mór da igreja de Santa Cruz dos Militares, as 10 horas, de 7o dia, em sufragio da alma do cel. Tude Soares Neiva de Lima.

— No altar-mór da igreja de São Francisco de Paula, ás 10,30 horas, de 7º dia, por alma da sra. Marieta Dantas da Rocha.

— A's 9 horas, na matriz de São José, em intenção da alma do tenente José Mamede da Silva Rondon.

— Na Igreja da Conceição da Boa Morte, ás 8,30 horas, do 7º dia, em sufragio da alma da sra. Adelina Lisboa.

— No altar-mór da igreja de São Francisco de Paula, ás 9,30 horas, de 7º dia, em intenção da alma do sr. Gumercindo Gonçalves Ribeiro.

— A's 8 horas, de 7º dia, na igreja de Nossa Senhora da Divina Providencia, por alma da sra. Arquidamia de Menezes.

— No altar-mór da Candelaria, ás 9 horas, de 7º dia, em sufragio da alma do sr. Antonio José da Silva Lopes Tavares.

— A's 10.30 horas, de 7º dia, no altar-mór da igreja de São Francisco de Paula, por alma da sra. Maria Magdalena Goulart.

— Na igreja de São Sebastião, ás 7 horas, de 7º dia, em intenção da alma do sr. Gonçalo Gonçalves.

MISSA EM AÇÃO DE GRAÇAS PELA COLAÇÃO DE GRAU DE NOVOS ECONOMISTAS — Os novos economistas formados pela Faculdade de Ciencias Economicas do Rio de Janeiro, por motivo da sua recente colação de grau, mandaram rezar missa em ação de graças na igreja da Candelaria. O referido ato religioso realizou-se na manhã de ante-ontem, tendo comparecido ao templo, além daqueles diplomandos, as respectivas familias e professores do estabelecimento. A gravura representa um dos aspectos da cerimonia.

Orbleu e Organdy
de Bazin
Perfumes de alta classe!

Herdeiros de montepio chamados

Estão sendo chamados ao Estabelecimento de Fundos da 1a Região Militar, afim de completarem os respectivos processos de habilitação ao montepio, os seguintes herdeiros:

Olindia de Araujo Ribeiro, viuva do gen Abesalão Mendes Ribeiro; Teodora Dantes Carvalho, mãe do capitão Arnaldo Monteiro de Carvalho; Maria de Lourdes Arêas da Silveira, esposa do ex-2.º tenente Ivan Cabral da Silveira; Maria de Souza Bruno, irmã do sub-tenente Pedro de Souza Filho; Dolores Fernandes Arnelas, viuva do 3. sargento Alvaro de Souza Arnelas; Alzira Barroso Matos, viuva do 1º sargento Itaoira Matos; Maria de Lourdes Raimundo de Oliveira, viuva do 3.º sargento Francisco Bernardo de Oliveira; Isabel dos Santos, irmã do soldado Gastão dos Santos e Ana Barros Dias Ferras Luz, mãe do 1.º tenente Sebastião Ferraz da Barros.

ou a Estação de Aguas, exige roupas esportivas, trajes de montaria e "slacks", dos quais A COLEGIAL tem um grande e variado sortimento para sua escolha.
À COLEGIAL
L. S. FRANCISCO, 38-40

INSPEÇÃO A SERVIÇOS AEREOS AMERICANOS — Procedente de Miami, chegou ao Rio, pelo "clipper" da Pan American Airways, o sr. William T. Miller, chefe do Serviço de Inspeção das Empresas de Transportes Aereos do Departamento de Aeronautica Civil, dos Estados Unidos. O sr. W. T. Miller, que aparece na gravura no momento em que desembarcava no aerodromo Santos Dumont, realiza uma viagem de inspeção nos serviços aereos, a cargo de companhias americanas, nos diversos países da América Latina.

Farmacias de Plantão Para Hoje

Largo da Carioca 10-12 — Visconde do Rio Branco 31 — Matoso 47 — Comandante Mauriti 90 — Machado Coelho 73 — Haddock Lobo 1 e 451 — Estacio de Sá 71 — Itapiru' 175 — Catumbi 67 — Catete 245 — Laranjeiras 168 — Marquês Abrantes 213 — Aurea 30 — Alice 7-a — Mar. Cantuaria 106 — São João Batista 14 — Jardim Botanico 697 — Vol. Patria 244 — Passagem 92 — Avenida Ataulfo de Paiva 102-a — Avenida Princesa Isabel 60 — Av. Atlantica 374 — Av. Copacabana 209 e 498 — Montenegro 129-b — Visconde Pirajá 623 — Julio de Castilhos 15-c — S. Luiz Gonzaga 152 e 677 — São Cristovão 566 e 1233 — Gal. Sampaio 47 — Bela 591 — Conde de Bonfim 300 e 879 — São Francisco Xavier 3 — Barão Mesquita 1039 e 758 — Av. 28 de Setembro 344 e 326 — Barão Bom Retiro 701-b — São Francisco Xavier 268 — Ana Neri 2078-a — Barão Bom Retiro 370 — Engenho de Dentro 104 — D. Romana 56 — Assis Carneiro 60 — Alvaro Miranda 38 — José dos Reis 525-b — José Bonifacio 593 — Aristides Caire 349 — Goiaz 234 — Aquidaban 351-a — Vaz Toledo 412 — Souza Barros 191 — Av. João Ribeiro 263 — Barão Bom Retiro 31A e B — Avenida Suburbana 9241-a — Av. Automovel Clube 4025 — Praça Perolas 126 — Maria Passos 56 — Est. Vicente Carvalho 393 — Est. Mos. Felix 729 e 504 — Est. Mar. Rangel 847 — Carolina Machado 1034 e 1480 — Sirici 62-b — Est. Mar. Rangel 60 — Avenida Suburbana 10256 — Divisoria 92 — Carolina Machado 1566 — Nerval Gouveia 5 — Est. Mar. Rangel 178 — Maria Freitas 24 — Praça das Nações 94 — Barreiros 152 — Cardoso de Morais 560 — Uranos 997 e 1885 — Filomena Nunes 573 — Est. Porto Velho 85 — Av. Antenor Navarro 45 — Venina 553-a — Lobo Junior 1976 — Av. Nova York 155 — Praça Progresso 20 — Av. Geremario Dantas 657 — Candido Benicio 1998 — Av. Conego Vasconcelos 161 — Est. Sta. Cruz 499 — Est. S. Pedro de Alcantara 5 — Est. Nazareth 730 — Augusto Vasconcelos 20 — Felipe Cardoso 27 e Lopes Moura 66.

O diretor do H. C. E. falará na aula inaugural do Instituto de Ensino Superior de São Paulo

O diretor da Escola Paulista de Medicina, em nome da Congregação de professores da mesma Escola, convidou ao coronel dr. Florencio de Abreu, diretor do Hospital Central do Exercito, a realizar a aula de abertura dos cursos daquele Instituto de Ensino Superior, em 1.º de março proximo. Devidamente autorizado pelo ministro da Guerra, o coronel dr. Florencio de Abreu, aceitou o honroso convite transportando-se oportunamente a S. Paulo para aquele fim.

EMPRÉSTIMOS DESCONTOS DEPÓSITOS
CONTA POPULAR 6%
BRAZÍLEA BANCÁRIA
168, BUENOS AIRES, 3º AND.

Marcial Venceu o Unico Handicap da Reunião de Domingo

O programa confeccionado pela Comissão de Corridas do Jockey Club Brasileiro para a sua reunião de domingo ultimo dispunha de quatro eliminatorias reservadas á nova geração.

A' primeira delas, na qual intervieram seis potrancas nacionais de três anos, proporcionou á egua Empresa a sua primeira vitoria em nossas pistas.

A segunda dessas eliminatorias deu ensejo a que, tambem, o potro Clarim obtivesse o seu primeiro triunfo no Hipodromo Brasileiro. Muito bem conduzido pelo bridão Juan 'Zuniga, o filho de Beef derrotou Evoé nos momentos finais da contenda.

As duas ultimas eliminatorias eram reservadas aos potros e ás potrancas já detentoras de um sucesso.

Na prova dos potros, Rataplan não encontrou muita dificuldade em se impor ao Cheque.

Na carreira de potrancas, magistralmente conduzida pelo Osvaldo Ulhôa, a egua Querencia obteve uma dificil vitoria sobre Miss Royal.

A vesperal foi encerrada com a disputa de um handicap, que reuniu sete animais de regular classe.

Elevado a um favoritismo absoluto, Marcial conseguiu satisfazer os seus fans, mas para ganhar teve de empregar-se a fundo para derrotar, nos momentos finais do prelio, a sua adversaria Romantica.

1ª CARREIRA

94 Animais nacionais de 5 anos, sem mais de duas vitorias no país — Peso da tabela, com descarga — 1.300 metros. — Premios: .. .. .. Cr$ 10.000,00; Cr$ 2.000,00 e Cr$ 1.000,00.

CERURA, fem., castanho 5 anos, São Paulo, Xyleno e Tit Ckou, da sra. Marieta de Oliveira, 54 quilos, H. Soares 1º
Larproprio, 52 ks., O. Ullôa 2º
Borbatil, 56 ks., A. Rosa. 3º
Odrisio, 56 ks., C. Pereira 0

Ganho por três corpos, do 2º ao 3º três corpos.

Rateios: Cr$ 20,80 em 1o; dupla (14) Cr$ 17,20; placés:. Não houve.

Tempo: 98" 4|5.

Total das apostas: — ... ... Cr$ 58.280,00.

Criador: L. Paula Machado.

Tratador: Henrique de Souza.

RATEIOS EVENTUAIS

		Cr$
1 Larproprio .. .	1250	19,00
2 Borbatil	258	92,20
3 Odrisio	329	72,80
4 Cerura	1141	20,80
Total	2976	

		Cr$
12	272	43,80
13	518	44,00
14	1322	17,20
23	93	245,30
24	231	98,70
34	416	46,90
Total	2852	

2ª CARREIRA

95 Potrancas nacionais de 3 anos, sem vitoria no país — Pesos da tabela — 1.400 metros — Premios: .. .. Cr$ 15.000,00; Cr$ 3.000,00 e Cr$ 1.500,00.

EMPRESA, fem., alazão, 3 anos, S. Paulo, Morrinhos e Vjrirf. do Stud Rio Dourado, 55 quilos, J. Mesquita 1º
Gisa, 55 ps., C. Brito .. 2º
Diabra, 55 ks., O. Ullôa. 3º
Nita, 55 ks., R. Freitas. 0
Maria Tereza, 55 ks., L. Meszaros 0
Divã, 55 ks., C. Pereira . 0

Ganho por um corpo, do 2º ao 3º dois corpos.

Rateios: Cr$ 17,70 em 1º; dupla (12) Cr$ 12,70; placés: Empresa Cr$ 10,10; Gisa .. .... Cr$ 11,00.

Tempo: 91" 2|5.

Total das apostas: — ... ... Cr$ 112.030,00.

Criador: L. Paula Machado.

Tratador: Julio Carrapito.

RATEIOS EVENTUAIS

		Cr$
1—1 Empresa . . .	3290	12,70
2—2 Gisa	927	45,10
1-3 M. Tereza ..	131	319,50
(4 Divã	203	206,30
(5 Nita	136	307,60
(6 Diabra	513	77,00
Total	5230	

		Cr$
12	3453	12,70
13	491	39,90
14	871	50,60
23	107	264,70
24	248	173,00
33	15	2.942,90
34	209	211,20
44	68	761,10
Total	5813	

3ª CARREIRA

96 Potros nacionais de 3 anos, sem vitoria no país — Pesos da tabela — 1.400 metros — Premios: Cr$ 15.000,00; Cr$ 3.000,00 e Cr$ 1.500,00.

CLARIM, masc., alazão, 3 anos, R. G. do Sul, Beef e Tebana, do sr. Gervasio Seabra, 55 quilos, J. Zuniga 1º
Evoé, 55 ks., O. Rosa .. 2º
Kalamar, 55 ks., O. Ulloa 3º
Damaru', 55 ks., C. Brito. 0
Rioiil, 55 ks., P. Simões. 0
Freixo, 53 ss., J. Portilho. 0
Morro Azul, 53 ks., J. Martins 0

Não correu Goiaz.

Ganho por meio corpo, do 2o ao 3º um corpo.

Rateios: Cr$ 14,50 em 1º; dupla (34) Cr$ 17,10; placés: Clarim-Rioiil Cr$ 10,40; Evoé, ... Cr$ 10,80.

Tempo: 90 3|5.

Total das apostas: -- .. ... Cr$ 153.250,00.

Criador: P. Simões Pires.

Tratador: Mario Almeida.

RATEIOS EVENTUAIS

		Cr$
1 Damaru' . . .	357	187,00
(3 Goiaz	N|c.	
(4 Morro Azul . .	124	553,50
(5 Kalamar . . .	1471	60,30
(6 Evoé . . .	1611	42,60
4-7 Cladim-Rioiil.	4711	14,50
Total	8580	

		Cr$
11	92	533,70
12	48	1.023,00
13	602	81,50
14	1483	33,10
22	N|c.	
23	128	386,60
24	222	221,10
33	450	109,10
34	2857	17,10
44	257	191,00
Total	6138	

4ª CARREIRA

97 Potros nacionais de 3 anos, sem mais de uma vitoria no país — Pesos da tabela — 1.200 metros — Premios: Cr$ 10.000,00; .. .. Cr$ 2.000,00 e Cr$ 1.000,00.

RATAPLAM, masc., alazão, 3 anos, Paraná, Tapajós e Coquita, do Stud Piratininga, 55 quilos, O. Rosa 1º
Cheque, 55 ks., O. Ullôa. 2º
Chui, 55 ks., L. Meszaros. 3º
Bombardeio, 55 ks., C. Pereira 0
Jeep, 55 ks., R. Freitas. 0

Ganho por dois corpos, do 2º ao 3º três corpos.

Rateios: Cr$ 12,10 em 1º; dupla (23) Cr$ 16,30; placés: Rataplam Cr$ 10,00; Cheque .... Cr$ 10,00.

Tempo: 76".

Total das apostas: — .. .... Cr$ 175.770,00.

Criador: Governo do Paraná.

Tratador: Luiz Tripoli.

RATEIOS EVENTUAIS

		Cr$
1—1 Bombardeio .	551	85,10
2—2 Rataplam . .	6169	12,10
3—3 Cheque . . .	1638	41,70
(4 Chui	251	269,30
(5 Jeep	403	136,10
Total	9575	

		Cr$
12	1318	31,40
13	507	121,80
14	225	272,20
23	3716	16,30
24	841	72,80
34	333	183,90
34	85	412,10
Total	7656	

5ª CARREIRA

98 Animais nacionais de 3 anos e mais idade, que não tenham ganho mais de .. .... Cr$ 70.000,00 em premios de 1º lugar no país — Pesos especiais — 1.500 metros — Premios: Cr$ 10.000,00; .. .. .. Cr$ 2.000,00 e Cr$ 1.000,00.

SIRINGE, fem., alazão, 5 anos, Paraná, Field Argent e Cautes, do Stud Itapura, 49 quilos, J. Maia 1º
Caxton, 55 ks., J. Mesquita 2º
Territorio, 53 ks., S. Cab. 3º
Targo, 49 ks., O. Rosa .. 0
Apis, 45 ks., V. Lima .. 0
Zunido, 45 ks., J. Portilho. 0
Itanino, 46 ks., João Santos 0
Destino, 54 ks., C. Pereira 0

Ganho por dois corpos; do 2º ao 3º meio corpo.

Rateios: Cr$ 177,80 em 1; dupla (12) Cr$ 86,80; placés: Siringe Cr$ 36,10; Caxton. .. Cr$ 12,50.

Tempo: 96" 3|5.

Total das apostas: — ... ... Cr$ 233.730,00.

Criador: Governo do Paraná.

Tratador: Mario Almeida.

RATEIOS EVENTUAIS

		Cr$
(1 Siringe . . .	501	177,80
(2 Itanino . . .	467	193,10
(3 Caxton	6665	13,30
(4 Zunido . . .	498	178,70
(5 Territorio . .	1521	58,50
(6 Apis	724	123,40
4-7 Destino-Tango	764	116,60
Total	11140	

		Cr$
11	72	1.275,40
12	1057	86,80
13	605	151,70
14	189	485,80
22	647	141,50
23	7381	12,40
24	656	139,90
33	256	258,70
31	256	258,70
34	568	161,60
44	48	1.913,10
Total	11474	

6ª CARREIRA

99 Potrancas nacionais de 3 anos, sem mais de uma vitoria no país — Pesos da tabela — 1.200 metros — Premios: Cr$ 10.000,00; .. .. .. Cr$ 2.000,00 e Cr$ 1.000,00.

QUERENCIA, fem., castanho, 3 anos, R. G. do Sul, Beef e Bailabien, do sr. Osvaldo Aranha, 55 quilos, O. Ulloa 1º
Miss Royal, 55 ks., R. Freitas 2º
Gondola, 53 ks., J. Portilho 3º
Pimpinela, 55 ks., C. Per.. 0
Negrita, 55 ks., J. Mesquita 0
Melanie, 55 ks., L. Meszaros 0
Emissario, 55 ks., J. Zuniga 0
Flotilha, 55 ks., H. Soares. 0
Energeina, 55 ks., A. Brito 0

Ganho por pescoço, do 2º ao 3º um corpo.

Rateios. Cr$ 56,90 em 1o; dupla (23) Cr$ 23,10; placés: Querencia Cr$ 24,60; Miss Royal Cr$ 29,10; Gondola Cr$ 31,10.

Tempo: 77".

Total das apostas: — .. — Cr$ 211.730,00.

Criador: P. Simões Pires.

Tratador: Levi Ferreira.

RATEIOS EVENTUAIS

		Cr$
(1 Flotilha	927	89,90
(2 Negrita . . .	1165	71,50
(3 Emissaria . . .	4680	17,80
(4 Miss Royal . .	805	103,50
(5 Querencia . .	1463	56,90
(6 Energina . .	117	712,40
(7 Gondola . . .	377	221,10
4|8 Pimpinela . .	709	117,50
(9 Melanie . . .	177	470,90
Total	10420	

		Cr$
11	215	364,20
12	2487	31,40
13	885	88,40
14	335	233,70
22	593	132,00
23	3384	23,10
24	1275	61,40
33	84	932,10
34	381	203,90
44	146	536,30
Total	9788	

7ª CARREIRA

100 Animais nacionais de 4 anos, sem mais de três vitorias no país — Pesos da tabela, com descarga — 1.400 metros — Premios: .. .. .. Cr$ 10.000,00; Cr$ 2.000,00 e Cr$ 1.000,00.

DJEDI, masc., castanho, 4 anos, São Paulo, Trinidad e Xire, dos srs. Schneider e Filho, 51 quilos, J. Martins 1º
Dorica, 54 ks., H. Soares 2º
Colon, 56 ks., E. Silva .. 3º
Tupaciguara, 56 ks., J. Mesquita 0
Morongo, 56 ks., C. Pereira 0
Emburi, 52 ks., C. Brito .. 0
Fanfa, 56 ks., R. Freitas. 0
Sertaneja, 47 ks., João Santos 0
Violeteira, 54 ks., O. Rosa. 0

Não correu Taubaté.

Ganho por dois corpos, do 2º ao 3º um corpo.

Rateios: Cr$ 65,10 em 1º; dupla (3) Cr$ 31,30; placés: Djedi Cr$ 18,90; Dorica Cr$ 11,60; Colon Cr$ 15,70.

Tempo: 89" 3|5.

Total das apostas: — .. ... Cr$ 245.930,00.

Criador: L. Paula Machado.

Tratador: F. Schneider.

RATEIOS EVENTUAIS

		Cr$
(1 Djedi	1734	65,10
(2 Fanfa	724	156,10
(3 Colon	2077	54,30
(4 Tupaciguara .	729	154,90
(5 Dorica . . .	7032	16,00
3 (6 Violeteira . .	355	318,10
(7 Emburi . . .	184	613,80
(8 Morongo . . .	611	184,50
(9 Sertaneja . . .	674	167,20
Total	14120	

		Cr$
11	350	213,00
12	902	82,60
13	2379	31,50
14	277	276,30
22	285	261,60
23	2331	31,90
24	564	132,00
33	404	185,60
34	1028	72,50
44	100	745,30
Total	9225	

8ª CARREIRA

101 Animais de qualquer país — Handicap — 1.500 metros — Premios: Cr$ 12.000,00; Cr$ 2.400,00 e Cr$ 1.200,00.

MARCIAL, masc., zaino, 5 anos, Argentina, Madrigal II e Refajona, do sr. Gastão M. Vale Junior, 51 quilos, O. Rosa 1º
Romantica, 50 ks., A. Brito 2º
Relampago, 49 ks., V. Cunha 3º
Armonioso, 55 ks., R. Freitas 0
Sofrenado, 51 ks., S. Bat. 0
Integro, 48 ks., H. Soares . 0
Jaça, 51 ks., J. Zuniga ... 0

Ganho por meio corpo, do 2º ao 3º um corpo.

Rateios: Cr$ 13,30 em 1º; dupla (14) Cr$ 22,90; placés: Marcial, Cr$ 11,10; Romantica Cr$ 19,00.

Tempo: 95" 2|5.

Total das apostas: — ... ... Cr$ 326.200,00.

Importador: A. Irulegui.

Tratador: O. Maria.

Total geral das apostas: .. Cr$ 1.516.920,00.

Total geral dos concursos: ... Cr$ 174.940,00.

Pista de areia: leve.

RATEIOS EVENTUAIS

		Cr$
1—1 Marcial . .	12006	13,30
(2 Relampago .	1574	93,50
(3 Jaça	1043	141,20
(4 Armonioso .	1119	131,70
(5 Integro . . .	387	380,50
(6 Romantica. .	975	151,20
(7 Sofrenado ..	2316	63,60
Total	18420	

		Cr$
12	3470	21,00
13	1409	76,40
14	4697	22,90
22	273	394,40
23	566	190,20
24	1614	55,50
33	90	1.196,50
34	784	137,30
44	528	203,90
Total	13461	

PREFEITURA DO DISTRITO FEDERAL

A CONSERVAÇÃO DOS ELEVADORES NOS PREDIOS DESAPROPRIADOS

O Prefeito em decreto de ontem, revalidou, para o corrente exercicio financeiro, o credito especial de Cr$ 50.000,00, aberto na Secretaria Geral de Finanças, destinado a conservação de elevadores, instalações e outros encargos, decorrentes de predios desapropriados e locados a titulo precario.

O PREFEITO ASSINOU ATOS DEMITINDO, APOSENTANDO E APOSTILANDO TITULOS DE FUNCIONARIOS

Em decretos de ontem, o Prefeito resolveu, aposentar nos termos da lei vigente, o professor Dejanira de Souza Alvim; o motorista Eduardo Martins Junior, a professora Isabel Iná da Frota Pessoa, os fiscais Adolfo Geraldo Belmonte dos Santos e Rubens Portocarrero e o trabalhador Joaquim Exposto; demitir, a vista do que constou de processo, os trabalhadores Absalão Ferreira Marinho, Olimpio José da Rocha Filho e David Freire; e apostilar o titulo do vigia José do Nascimento Rodrigues, incorporando aos seus vencimentos a gratificação adicional de 15% em cujo goso se achava, na importancia de Cr$ 297,00 anuais.

NO GABINETE

O Prefeito recebeu, ontem, em seu gabinete, os srs.: Edison Passos, Jonas Correia, Edgard Duque Estrada, Lourenço Méga, diretoria do Sindicato das Empresas de Carris Urbanos e diretoria do Sindicato dos Atores Teatrais e Cenotécnicos.

SECRETARIA DO PREFEITO

Despachos do Prefeito Henrique Dodsworth:

José do Nascimento Rodrigues, Imobiliaria Minas Gerais Ltda. Antonio Martins Pires, Eduardo Duvivier, Pedro Vivaqua, Caixa de Construções de casas do Ministerio da Guerra, Cia. Administradora São José S. A., Service Eletrica Ltda., Tenda Espirita Herin — deferido; Adalgiza Fernandes — cumpra-se; Wilbelm Marx, Manuel Seriz, Construtora Meridional S. A. — indeferido; Newton Castanhede Vilalva — cobre-se o imposto á base de Cr$ ..... 150.000,00; Jomtob Azulay — cobre-se o imposto á razão de Cr$ 550.000,00; Francisca Gonçalves de Araujo, Tiago José de Andrade, Carlos Silva e outros, Jaime Tavares de Matos, Moradores e proprietarios da Rua Felipe Camarão e outros, Conceição Gillet de Andrade de Wirz — arquive-se em cumprimento do despacho proferido pelo sr. Presidente da Republica Benedito Irineu Ribeiro — promova-se o comparecimento do interessado Teatro dos Artistas Aliados — o imposto é devido por lei, e não recai sobre a entidade requerente. Indeferido; Joséfa de Jesus Cardoso João Segundo Guata Gesconi — prossiga-se na transmissão, Standard Oil Company of Brasil — indeferido, tendo em vista o parecer do Secretario de Viação.

Despachos do Secretario do Prefeito — Osvaldo Pereira Reis, Osvaldo Luiz Martins, Emilio de Lucas, Eugenio Melnick, José dos Passos e José Maria Gonçalves — deferido.

SECRETARIA GERAL DE ADMINISTRAÇÃO

Despachos do dr. Teixeira de Freitas, Secretario Geral:

Palmira Almeida Pinho, Lourdes Alves de Moura e Maria Luiza Ferreira da Silva — faça-se o expediente; Robespierre Granado — de acordo com o despacho do Prefeito, a remuneração anual indicada no titulo e referente ao cargo anterior de Auxiliar de Roentgenlogia, fica retificada para Cr$ 6.600,00, nos termos do Decreto 4.983, de 11 de julho de 1943. Of. 1 da C.E.C. da S.G.A. — proceda-se de acordo com o parecer da Comissão Especial de Compras; Lidia Lopes Leite ref. Fernando Leal Leite — anote-se a curatela, á vista dos documentos apresentados de acordo com o despacho do sr. Prefeito; Arlete Campos, Irene Trancoso da Silva, Regina Augusta Ragazzi e Custodia Bittencourt dos Santos — compareçam ao Serviço Médico; Joaquim Teixeira da Silva e Ondina Daimundo Guimarães — deferido; Daniel Moreira — indeferido, por falta de amparo legal; Eusebio de Queiroz Filho — compareça com urgencia.

Departamento do Pessoal

Despachos do Diretor — Nelson Buarque de Gusmão — compareça; Antonio Geronço Soares — indeferido; Americo Fonseca, Marta da Silva Gomes, Edmundo Dardeau Vieira; Maria da Gloria Botelho — nada ha que deferir Cristina Gréco — deferido, desde que a requerente dentro do prazo maximo de 120 dias contados da data de publicação deste despacho providencie a retificação das certidões; Georgina Marini da Costa — compareça á I. P. S., Secundino da Silva — indeferido; Otavio Fonseca e José Rodrigues Peixoto — indeferido por falta de amparo legal.

Serviço de Controle Legal — Ilidião Vieira, processo de Julia Marta de Moura — satisfaçam a exigencia; Antonio da Costa e Luiz de Sá Cavalcanti — aguardem oportunidades; Aldo de Queiroz Carvalho, Aldovrando Edelson de Oliveira, Alice Bichara de Oliveira, Amelia Pereira de Magalhães, Andrelina Brandão Silva Ribeiro, Carmen Marques Flores da Silva, Cibeli Souza Costa, Esilda Carvalho de Castro Silva e Ieléa Rodrigues Rogerio — compareçam á Avenida Graça Aranha 416, 4.º andar, para assinarem o livro de matricula.

Serviço de Controle Financeiro — Araci Ferreira de Macedo e Jair Landin — compareçam: Marilia Veloso Alves e Anita Machado — aguardem o pagamento deste mês.

Serviço de Inspeção Medica — Alvaro Sotelo, Murilo do Vale Moreira e Zilda Carneiro Bicalho — submetam-se á inspeção de saude.

SECRETARIA GERAL DE EDUCAÇÃO

Secretario Geral:

Foram designados: José Maria de Azevedo, para o Serviço de Expe-

Atos do coronel Jonas Correia, diente; Regina Canto de Miranda Correia, para o Instituto de Educação; Ruth de Azevedo Gusmão Cerqueira, Hilda Barbosa Rodrigues, Maria de Castro Nascimento Leal, Maria Luiza Granadeiro Dias da Silva, Léa Maria da Silva Werner, Dagmar Pinto Guedes, Heloisa Raposo Correa Lage, Iris Matthisen Monteiro, Odete B. da Cunha Vale Eugenia Mastena da Silva Campos, Deolinda Osorio, Otilia Delgado Lemos do Canto, Citoria Khury, Celina Carneiro Leão dos Reis, Livia Sousa Gomes de Gusmão, Ruth Carneiro Niemeier, Jacira Alves de Brito e Silvia Lopes Leal Teixeira da Silva — para diversas funções na Escola Barão de Itacurussá, a partir de 15 de março proximo.

Despachos — Abigail Freitas Serra, Alaide Moreira Pellon, Albertina Luiza de Souza, Aurelio Tassinari, Deolinda Morais Teixeira, Francisco Ferreira de Souza, Firmino Ramos, Josefa de Oliveira Leopoldo Ferreira Filho, Silvina da Cunha Souza Vitorino Fernandes Castro, Pedro Ferreira Ribeiro Zulmiro dos Santos Faria, Dulce Ribeiro de Brito, Hilario dos Santos Pimentel, Italia Paladino de Medeiros, Maria Mabilia Matias, Raimunda da Silva Claudio e Valeriana da Silva, — restitua-se ao Ministerio da Aeronautica e Rubem Von Schsten Camara — deferido; Ana Joaquim, Aurora da Silva Pizzari, Benedito José dos Santos, Durvalina Rocha Mendes, Luiza Cardoso e Tarcilia Silva — autorizo.

Comparecimentos — Antonio Teixeira da Costa Junior, Eualia Teixeira de Sousa Braga e Hermelinda Teixeira de Souza Costa, proprietarios de predio á rua João Ribeiro, 871 — compareçam com urgencia.

Departamento de Educação Primaria

Atos do Diretor:

Foram designados: Aida Correia Leibovich, para o colegio Venezuela e Maria da Piedade Venancio, para o Colegio Nilo Peçanha. Ensino Particular

Despacho do Diretor: Afonso Gomes da Silveira Filho, Amalia Ardente, Armenio José de Maria Brioste, Arine da Costa Morais Rego, Crimiléa Teixeira de Araujo, Custodio Clemente de Souza Pinto, Dario Sarmento de Barros, Edgard Greene Sorem, Elisa Flut, Helodia Figueiredo de Nascimento, Gastão de Melo Peixoto, Gleusa Ribeiro, Ilza Maria Melo, Iná Wiedemann Freire, Ita Wiedemann Freire, Ivone Castro Alves, José Moura Cardoso, Julieta Nunes Pimentel, Maria Lima da Silva, Camarina de Lima e Silva, Rui Marcelo da Silva Leite, Temistocles Morais Rego, e Wanda Galvão — em perempção. Arquive-se.

Departamento de Educação Tecnico Profissional

Atos do Diretor:

Transferindo Hipolito Mesquita, para a E.T. "Visconde de Mauá" e designando Agnaldo Pinheiro, para responder pelo expediente da E.T. Santa Cruz, durante as ferias do respectivo diretor.

Despacho: Singer Sewing Machine Company — faça-se a apostila.

SECRETARIA GERAL DE FINANÇAS

Despachos do dr. Mario Melo, Secretario Geral:

Valdemar Correia da Silva, Artur Alberto Duarte Silva e João Alvares de Azevedo Macedo — sim, sem prejuizo para o serviço; Celso Frota Pessoa — sim; Ktty Rodrigo Sorrentino — deferido, em vista dos esclarecimentos prestados pelo Banco do Brasil e o parecer do D. N. D.; Alberto Pucheu — cobre-se na base de Cr$ 120.000,00; Hugo Vitor de Macedo — cobre-se a cessão á base de Cr$ 8.00,00; Francisco Pinto de Carvalho — retifique-se, nos termos do parecer do D. R. I.

PAGAMENTOS DE HOJE, NA CAIXA REGULADORA DE EMPRESTIMOS

Serão pagas as seguintes propostas:

65712 —	66063 —	66263 —	66616
66617 —	66618 —	66619 —	66620
66621 —	66622 —	66623 —	66624
66625 —	66626 —	66627 —	66628
66619 —	66630 —	66631 —	66632
66633 —	66634 —	66635 —	66630
66637 —	666.8 —	66640 —	66641
66643 —	66644 —	66646 —	66647
66647 —	66648 —	66649 —	66650
66651 —	66652 —	66653 —	66654
66651 —	66627 —	66618 —	66618
66639 —	66660 —	66661 —	70342
93096 —	93103 —	93110 —	93164
93201 —	93206 —	93210 —	93249
93304 —	93616 —	93617 —	93620
93688 —	93689 —	93710 —	93713
93714 —	93712 —	93716 —	93717
93718 —	93719 —	93720 —	93731
93782 —	93726 —	93727 —	93728
93729 —	93730 —	93731 —	93732
93733 —	93738 —	93739 —	93740
93741 —	93742 —	93742 —	93744
93741 —	93746 —	93747 —	93748
93749 —	93720		

ATRASADOS

Proposta:

65661 —	65871 —	65889 —	66006
66343 —	66461 —	66511 —	66523
66552 —	66581 —	93072 —	93123
93150 —	93573 —	93666 —	93675
93683 —	93705 —	93712	

Dr. Newton Motta

Médico

GINECOLOGIA — OPERAÇÕES — PARTOS

Consultorio: — AV RIO BRANCO, 108 e 502

Tel.: 42 2171

(Ed. Martinelli)

2as., 4as., 6as. — 9 ás 12

OS RESULTADOS DOS CONCURSOS

Os concursos ante-ontem promovidos pelo Jockey Club Brasileiro tiveram os seguintes resultados:

Bolo Simples

3 ganhadores, com 7 pontos. Rateio: Cr$ 11.610,00.

Bolo Duplo

1 ganhador, com 17 pontos. Rateio: Cr$ 20.210,00.

Betting Jockey Club

36 ganhadores. Rateio: ... .. Cr$ 215,00.

Betting Itamaraty

372 ganhadores. Ratejo: .. Cr$ 121,00.

Betting Duplo

21 ganhadores. Rateio: .... Cr$ 1.663,00.

* * *

Carnaval No Turf Club Brasileiro

O Turf C. Brasileiro, sociedade de classe dos nossos profissionais, associando-se aos festejos carnavalescos da cidade fará em seus salões nos proximos dias 19 e 20, quando levará a efeito dois grandiosos bailes á fantasia que terão inicio ás 22 horas.

Ainda no dia 20, das 14 as 17 horas oferecerá a vitoriosa sociedade uma matinée com farta distribuição de premios ás crianças que comparecerem.

A Frequencia de Menores Nos Bailes Carnavalescos

IMPORTANTE PORTARIA DO JUIZ DE MENORES DO DISTRITO FEDERAL

O dr. Saul de Gusmão, juiz de Menores do Distrito Federal, regulando o ingresso de menores nos bailes carnavalescos, baixou a seguinte portaria:

"De acôrdo com o que dispõem os artigos 130 e 131 do Codigo de Menores, determinar que, durante os festejos carnavalescos, em todas as casas de diversões, publicas ou não, sejam exata e rigorosamente observadas as seguintes disposições, sob as penas da lei:

I. Deverá ser requerida a êste Juizo, previamente, autorização para a realização das festividades infantis;

II. Consideram-se matinées infantis os bailes que terminarem até as 19 horas, destinados exclusivamente a crianças;

III. Os adultos não poderão absolutamente tomar parte nesses bailes a não ser em local distinto e perfeitamente separado do local destinado ás crianças;

IV. Nos bailes de sociedades frequentadas exclusivamente por socios e respectivas familias, é permitido o ingresso de menores de mais de 5 anos e menos de 14 anos, quando acompanhados de seus pais ou responsáveis, não podendo, porém, sua permanência ultrapassar das 23 horas;

V. E' permitido o ingresso de menores de mais de 5 anos e menos de 14 anos, nas matinées infantis, desde que estejam acompanhados de seus pais ou responsaveis;

VI. Nos bailes de clubes ou sociedades particulares, mas que venderem ingressos ou convites, só é permitido o ingresso de menores de 18 anos quando acompanhados de seus pais ou responsáveis;

VII. E' proibido o ingresso de menores de 18 anos nas casas de bailes publicos quaisquer que sejam as denominações que adotem;

VIII. São consideradas casas de bailes publicos, aqueles cujos ingressos são exclusivamente pagos.

IX. No caso de constatada a existencia de menores nesses Estabelecimentos, ficam os responsaveis pelos bailes a devolver o valor dos ingressos independente das penas da lei.

X. E' proibido o ingresso de menores de 21 anos nos Casinos, Dancings, Cabarets, Bars noturnos e congeneres;.

XI. E' proibido aos menores de 14 anos tomarem parte nos préstitos dos clubes e cordões, quer de dia quer á noite;

XII. Os infratores das determinações desta Portaria nos termos do art. 130 do Código de Menores, ficam sujeitos a multa de Cr$ 50,00 a Cr$ 200,00 (cinquenta a duzentos cruzeiros) por menor admitido, e ao dobro nas reincidencias, além das outras penas que incidirem, e serão processados nos termos do artigo 4 da lei n. 65, de 3 de junho de 1935;

XIII. A fiscalização e vigilancia determinada por esta Portaria serão executadas por este Juizo, de acordo com as presentes disposições e em colaboração com as autoridades da Policia Civil e demais, especialmente as da Delegacia de Menores, para onde serão encaminhados os menores que forem apreendidos, os quais no dia imediato deverão ser apresentados ao Juizo afim de serem iniciados os processos de abandono ou de outra especie;

XIV. E' proibida a venda de bebidas alcoolicas a menores de 18 anos;

XV. Serão presos e apresentados ás Autoridades Policiais todos os que se rebelarem contra as disposições desta Portaria, ou contra a ação de fiscalização e vigilancia das Autoridades deste Juizo no exercicio das funções de seus cargos;

XVI. Os funcionarios efetivos do Juizo, portadores de carteiras azul marinho, numeradas de 1 a 45, ficam encarregados do serviço de fiscalização e vigilancia dos festejos carnavalescos e das Casas de Diversões, publicas ou não, para o que terão livre ingresso em todos os estabelecimentos e festejos;

XVII. Os comissarios voluntarios poderão ser aproveitados para o serviço de fiscalização do Juizo, a criterio do Juiz; o comissario efetivo dr. Afonso Louzada dirigirá todos os serviços.

Comunique-se o teór desta Portaria ao sr. chefe de Policia, aos srs. 2.º Delegado Auxiliar e Delegado de Menores, para os fins de direito.

COMERCIAL DE CARVÃO S. A.

ASSEMBLÉIA GERAL ORDINARIA

São convidados os senhores acionistas desta Companhia a se reunirem em Assembléia Geral Ordinaria, no dia 26 de fevereiro proximo vindouro, ás 14 horas na séde social, á rua Senador Dantas n.º 20, 14.º andar, sala 1.411, afim de tomarem conhecimento e deliberarem sobre o relatorio da diretoria, balanço, conta de lucros e perdas, prestação de contas da diretoria e parecer do Conselho Fiscal, relativos ao exercicio findo em 31 de dezembro de 1943, eleição de um diretor e dos membros do Conselho Fiscal e seus suplentes, fixação dos honorarios dos membros efetivos do Conselho Fiscal e outros assuntos de interesse social.

Os senhores acionistas possuidores de ações ao portador, devem depositá-las em nossa séde até 3 dias antes da suprareferida Assembléia Geral, para terem o direito de voto.

No escritorio desta Companhia acham-se á disposição dos senhores acionistas os documentos de que trata o art. 99, do decreto-lei n.º 2.627, de 26 de setembro de 1940.

Rio de Janeiro, 25 de Janeiro de 1944. — Manoel José da Silva Almeida, diretor.

Apossaram-se Indevidamente da Maquina de Costura

O procurador Joaquim de Azevedo apresentou, ontem, ao ministro Barros Barreto, presidente do Tribunal de Segurança, denuncia contra Miguel Schneider e Francisco Pinto de Figueiredo. Como consta do inquerito, procedido pela policia do Rio Grande do Sul, os acusados, numa sabia combinação, se apossaram de uma maquina de costura, que fora vendida em prestações mensais pelo primeiro deles, a d. Ema Gomes Duarte. Para o processo, o presidente do Tribunal designou o juiz Raul Machado.

EDUCAÇÃO NÃO É DESPESA
É CAPITALIZAÇÃO A ALTOS JUROS
RESERVE SUA VAGA NUM DOS CURSOS DO COLEGIO JURUENA
PRIMARIO — GINASIAL — COLEGIAL
CURSO INTENSIVO PARA EXAME DE ADMISSÃO EM FEVEREIRO
Colégio Juruena
PRAIA DE BOTAFOGO, 166 — TEL 26-0393

Chamada de Sorteados

Foram convocados os seguintes sorteados das classes de 1921 e 1922, naturais dos municipios de Macaé e Niteroi e que deverão incorporar-se de 15 a 29 do corrente.

Sorteados que deverão incorporar-se no 1.º B. I. A. C. e Forte Marechal Hermes (Macaé): Abel, filho de Firmino José de Carvalho e Cocinta de Almeida Torres; Abigail; filho de José Gomes Marins e Amelia Belmont Marins; Adolfo filho de Alvarina da Penha; Agrinaldo, filho de Hermes Camilo Ribeiro e Honorina Maria da Conceição; Alberto, filho de Amelio Cristino e Francisca Bernardina da Conceição; Alberto, filho de Eduardo Pereira da Costa; Albino, filho de José Roberto e Alvarina Roberto; Almerchiques, filho de Bento da Costa Freire e Gentil Maria Pinheiro; Altair, filho de Olegario Manuel Joaquim, Amaro, filho de Armando Pinto da Conceição e Bernardina da Silva Pio; Amaro, filho de Felicissimo Manuel da Silva e Domingas Maria da Conceição; Americo, filho de Fortunato de Souza Gil e Maria Severina, Antonio Eliseu Filho, filho de Antonio Eliseu e Darcilia Morais; Antonio, filho de Hermogenio Pereira de Lima e Leopoldina Francisco da Silva; Antonio Nogueira, filho de Lupelina Nogueira; Antonio, filho de Pedro Macedo de Oliveira e Guilhermina de Sousa Franco; Arquimedes Antonio de Paula, filho de Joaquina Francisca da Conceição; Argentino Moura, filho de Emilia Estefania de Moura; Arlindo, filho de Jovelino Rodrigues da Costa e Olimpia Maria Dias; Ayrton, filho de José Pareto e Laurides Pareto; Benedito Leandro Gomes, filho de Leandro Antonio Gomes e Floriza Bemegilda da Costa; Benicio, filho de Claudionor Francisco de Oliveira e Inês Sousa Oliveira; Bento José do Espirito Santo, filho de Joviniano do Espirito Santo e Maria Francisca das Dores; Bias, filho de Prudencio Pedro da Costa e Leocadia Maria Joaquina; Carlito, filho de Joaquim José da Silva e Marina da Silva Freitas; Celeste, filho de Nicomedia Florinda Rosa; Celio do Espirito Santo, filho de Etelviana Ana do Espirito Santo; Cremildo, filho de Abilio Brasileiro da Gama e Corina Teixeira Melo; Daniel, filho de Julião de Sousa e Avalina Maria da Conceição; Demostenes, filho de Nilo Vaz de Oliveira e Carolina Maria de Jesus; Dermeval Capistrano, filho de Benedito Capistrano e Osoria Maria José; Dermeval, filho de Inacio Pessanha e Gertrudes Patrocinio; Dionisio, filho de Antonio Pinto e Maria Luiza Nascimento; Delmiro filho de Vicente da Costa e Delfina Borges Leal; Domingos, Nascimento, filho de Francisca Maria do Rosario; Domingos Lauria de Barcelos, filho de Francisco Lauria de Barcelos e Ochidemia de Oliveira; Domingos Vitoriano de Sá Freire, filho de Francisco Vitoriano de Sá Freire e Maria Rita dos Santos; Edson, filho de Manuel Ponciano da Silva e Ptonia Maria Piedade; Eduardo Alves de Morais, filho de Manuel Alves de Morais e Djanira Mota de Morais; Elpidio, filho de Leontina Maria da Conceição; Elson, filho de Vivaldo José de Abreu e Maria Auta de Abreu; Euzebio, filho de Laurindo Francisco Pereira e Izabel Francisca Pereira; Fabio, filho de Ernesto José Pinto e Izaltina Maria do Espirito Santo; Feliciano, filho de Henrique Firmino da Silva e Rosaria da Silva; Francisco, filho de Joaquim Pereira da Hora; Francisco, filho de José Gomes de Oliveira e Ana Fidelia dos Santos; Geraldo Bandeira da Rocha, filho de Manuel Cruza da Rocha, e Palmira Bandeira da Rocha; Gilberto, filho de Manuel Antonio de Souza e Generosa Santa Cruz Souza; Henrique Pinheiro Lirio, filho de Artur Gonçalves de Oliveira Lirio e Marina Pinheiro Lirio; Horico, filho de Alfredo Luiz da Silva e Alcebiades Guernardt da Silva; Herval, filho de Edna Valentim da Silva; Higino, filho de Olimpio Francisco Nunes e Dolminda Luiza da Conceição; Ismael, filho de José Laurentino Gomes e Domingas Maria Gomes; Jair, filho de Vicente Tavares da Cruz e Lourença Vitorina Viana; João Porto, filho de Adelino da Silva Porto e Francisca G. Porto; João Crisostomo Silveira, filho de Agricolino Silveira e Manoelita Silveira; João, filho de Augusto Nogueira Lemos e Conceição Leal da Silva; João Batista, filho de José de Freitas Castro e Zozita Moura de Castro; João Batista, filho de Wellington da Costa Borges e Diva de Souza Borges; Joaquim, filho de Benevinda Maria Luiza da Conceição; Joaquim Carvalho de Lima, filho de José Carvalho de Lima e Adelina Carolina de Jesus; Jofre, filho de Jorge da Silva Pinto e Jandira de Alvarenga Porto; José Antenor Santana, filho de Agenor José Santana e Maria José do Desterro; José Hamilton, filho de Barcimo Muniz do Amaral e Marcia Pinheiro do Amaral; José Paz, filho de Capitulino F. Paz e Firmina Maria de Jesus; José, filho de Ercilia Maria Nunes Barcelos; José Carlos Rodrigues, filho de José Francisco Rodrigues e Castorina Rodrigues de Azevedo; José, filho de José Gonçalves Cunha e Augusta D'Ornelas Cunha; José, filho de José Vicente Gomes e Antonia de Souza Gomes; José, filho de Laura Lirio; José, filho de Maria Flor da Conceição; José Nascimento, filho de Oneida Maria Neves; José, filho de Pedro Antonio e Eunice Maria da Conceição; José Pereira Moço, filho de Valdomiro Manuel Pereira Moço e Maria Francisca Pereira; Juracy, filho de Benedito Nunes de Abreu e Marina Emilia da Conceição; Juvenir, filho de João Gomes de Castro e Altiva Luiz Machado; Laurindo de Souza E. Silva, filho de Artur Laurindo da Silva e Etelvina de Souza e Silva; Lourenço, filho de Antonio José Domingues e Francisca Antonia Maria; Manuel, filho de Antonio Candido de Souza e Julia Maria da Conceição; Manuel, filho de Aristides Francisco Couto e Francisca Carolina Couto; Manuel Antonio, filho de Francisco José Souza e Francisca Conceição; Manuel, filho de Isidoria Fortunata; Manuel, filho de Joaquim Almeida Pinto e de Maria Silva Pinto; Manuel, filho de Marco André; Maria Silva Pinto; Manuel, dos Santos e Maria Eugenia; Manuel, filho de Militão Peçanha da Silva e Felicia Delfina da Silva; Manuel, filho de Pompeu Alves da Silva e Francisca Maria da Conceição; Mario, filho de Marinho Picanço e Herondina Seixas Picanço; Moacir Cotrim Moreira, filho de Manuel Huche Moreira e Maria Cotrim Moreira; Moacir, filho de Oraci de Mures Araliba e Rozenda Rosa Dias; Moreyl, filho de Odorico Joaquim dos Santos e Guilhermina Maria da Conceição; Murilo, filho de Lamunier de Freitas e Francisca Ribeiro de Freitas; Nicanor Gomes Rangel, filho de Hermogenes Gomes Rangel e Maria Francisca da Conceição; Norival, filho de Elisio Machado da Mota e Laura Antonia de Souza; Obertã, filho de Regina Caetano Anchieta; Otacilio, filho de José Caetano Filho e Rosa Fidelis de Azevedo; Odail, filho de Calixto [illegible]andes das Neves e Rosalina [illegible]onçalves da Silva; Orlando, filho de Antonio da Rocha Freitas e Ermelinda Alves; Orlando, filho de Emilia Gomes de Araujo; Ostrald, filho de Osvaldo dos Santos Silva e Maria Dantas dos Santos; Osvaldo Francisco de Souza, filho de Ana Maria de Souza; Otilio, filho de Abelardo Reis Cesar Matos e Valdomira Pereira Cesar; Ovidio Silvestre, filho de Domiciano Silvestre e Margarida Silvestre; Palucides, filho de Jorge Gonçalves Maringo e Benedita Maria de Souza; Raul Nascimento, filho de Francisco Espirito Santo Nascimento e Maria Anunciação; Ronald, filho de Abilio de Souza e Dulce de Lauro Souza; Roque, filho de Albina Ferreira da Silva; Salvador Neves, filho de Paulino Neves e Zulmira Pereira de Souza; Samuel, filho de Augusto José Pereira e Teodomira Maria Pereira; Sebastião Porto, filho de Luiz da Silva Porto e Eurides Silva Porto; Urbano, filho de José Joaquim de Santana e Argeniza da Silva Santana; Vadito, filho de Emidio Alves de Oliveira e Eva Daudt; Valci, filho de Brilhantino José Carlos e Alzira Floreano da Silva; Valdomiro, filho de Antonio Clementino de Oliveira e Geraldina Ferreira de Oliveira; Venceslau, filho de Arlindo de Souza Barbosa e Sizinha Maria de Souza; Valdemar, filho de Amaro Francisco Pessanha e Antonia Maria do Desterro; Valdetar, filho de Artur Ribeiro e Maria Adames; Valdir, filho de Vergínia Maria de Almeida; Valdir Castilho, filho de Maria Eugenia de Castilho; Valter, filho de Luizira Gonçalves.

SORTEADOS QUE DEVERAO INCORPORAR-SE NO FORTE DA PONTA DO LEME
Municipio de Niterói

Damião, filho de Carlos Atanasio Niterói e Marcelina Niterói; Dermeval, filho de Augusto da Costa Lima; Edesio, filho de Antonio Gonçalves e Maria Teresa Cordeiro; Fernando, filho de Fernando da Silva Leite e Ofelia de Castro Leite; Geraldo, filho de Domingos Duarte Marques e Maria Soares Marques, José Borges, filho de Maria Catarina de Jesus; Nelson, filho de Paulo Joaquim Braga e Iracema Dias; Odir, filho de Antonio Avelino de Araujo e Maria Duarte Navega; Raul, filho de Alcides de Oliveira Neves e Olga Serafim E. da Costa; Talis Dias Sales, filho de Manoel Nogueira e Elmira Dias Figueira; Cornelio Pereira Antunes, filho de Alfredo Pereira Antunes e Maria E. Braga; Ernesto, filho de Augusto da Conceição.

SORTEADOS QUE DEVERAO INCORPORAR-SE AO QUARTER GENERAL DO GRUPAMENTO DE LESTE
Municipio de Niterói

Francisco, filho de João Ferreira de Souza e Joaquim de Souza; Homero, filho de Romualdo José de Freitas e Julia Vaz de Freitas; Joaquim da Costa Vieira, filho de José Manoel da Costa e Maria Rosa Vieira; José, filho de Avelino Ramos da Fonseca e Maria de Oliveira; José, filho de Manoel Joaquim Leivas e Julia de Lima Ruas; Manoel, filho de Faustina Alves da Conceição; Mario, filho de João Ribeiro e Maria Pimenta; Moacir, filho de José Conrado da Fonseca e Iracema da Serra Fonseca; Nelson, filho de Antonio Maria Ribeiro e Maria Fonseca Ribeiro; Nilzo, filho de José Aranea Marques e Alice Maria Marques; Osenir, filho de Luiza Marinho; Valdemar, filho de Firmo da Mota Quintanilha.

SORTEADOS QUE DEVERAO SER INCORPORADOS AO 1º G.A.C. E FORTALEZA SANTA CRUZ
Municipio de Niterói
DE N.º 82 A 202

Moacir, filho de Antonio José de Souza e Adelino, filho de José Perez Vasques e Onilia Francisca de Miranda Peres; Alberico, filho de Francisco Viegas e Vitalina Antonia Viegas; Alberto Moreira Barbosa, filho de Joaquim Moreira Barbosa; Alcebiades José da Silva, filho de Benedito José da Silva e Almerinda Soledade; Alcebiades da Silva Ramos, filho de Aristides Rodrigues de Mendonça e Hercolina da Silva Ramos; Alfredo, filho de Laurindo José Francisco e Orminda Paulo Ferreira; Aluizio, filho de Severino Martins da Silva e Hilda Maria da Silva; Alvanor, filho de Augusto Borges dos Santos e Noemia de Souza dos Santos; Anesio Pereira Fernandes, filho de Manuel Laurindo Pereira; Antonio, filho de Altomiranda Pinto Vidal, e Julieta Carneiro Vidal; Antonio, filho de João Pedro Vieira e Maria da Conceição; Araken, filho de Maria de Oliveira; Aneanir, filho de Marcos de Azevedo Coutinho e Edite de Azevedo Coutinho; Ari, filho de Miguel Fonseca e Isaura Fonseca; Alaide, filho de Valdemiro Marcelino Alves e Maria Raimunda Dias; Bismarck, filho de Carlindo José de Oliveira e Tereza Maria da Conceição; Celso Jorge, filho de Maria Rodrigues; Cristovão filho de Alfredo José de Santana e Marieta Domingos de Santana; Dalkis Duarte Quitete, filho de Arnulfo de Gusmão Quitete e Edite Duarte Quitete; Dalmir, filho de Domingos da Rocha Machado e Maria Joana Gomes F. Machado; Dorcelino, filho de Eduardo João Batista; Durval, filho de Francisco Pedro Texe e Carolina Lopes de Castro; Edemar, filho de Antenor Rodrigues da Silva e Elvira Oliveira da Silva; Eduardo, filho de Antonio de Jesus e Maria do Carmo Miranda; Eler, filho de Paulo Antonio Ketzel e Maria Amaral Ketzel; Ernesto filho de Di Cicio Vicenzo Mata e Olivia Catarina; Euclides, filho de Leonardo Ferreira e Deocacima Marques; Evado, filho de Marieta da Costa; Floriano, filho de Maria Madalena Silva Rangel; Furgencio, filho de Alcefim de Assunção e Zelinda de Oliveira; Gayme, filho de William Tobin e Helena Georgina Tobin; Geraldo, filho de Antonio Gianoni e Euridice Gianoni; Hamilton, filho de Francisco Corado e Leonor de Paula; Helio, filho de Gualter da Silveira Amazonas e Juraci Contos Amazonas; Hermogenio, filho de Durval Inacio Gonçalves e Maria dos Anjos Garcia; Hernani, filho de Maria da Gloria Martins; Silvio, filho de Benedito Emilio de Almeida; Humberto Gomes Tiengo filho de Luiz Adalberto Tiengo e Alcina Gomes Tiengo; Irurá, filho de Angelina Luiz Ferreira e Antonio de Azeredo Ferreira; Iviladio, filho de Cesar Francisco dos Santos e Maria Madeira dos Santos; Jaci Rodrigues, filho de Floripe Rodrigues; Jacir, filho de Leonel José da Silveira e Geralda Chagas da Silva; Jadir, filho de João de Souza Pinto e Maria Madalena Pinto.

Jairo, filho de Emilio Eliseu Berard e Julieta dos Anjos Berard; João, filho de Eldina Barbosa; João Batista, filho de João José Patricio e Leontina Pereira Borges; João, filho de Otavio Antonio Paladino e Eulian Coelho Paladino; João, filho de João Ribeiro Magalhães e Euclidia Rosa Magalhães; Joaquim, filho de Maria Dorotéia Rodrigues; Jorge, filho de Anselmo Rosa e Benedita Alves Rosa; Jorge Alves da Costa, filho de João Alves da Costa e Ida Maria da Conceição; Jorge, filho de Alfredo José Diniz e Luiza Ferreira Figueiredo; Jorge, filho de José Joaquim de Carvalho Agra e Julia de Carvalho Agra; José, filho de Joaquim Marques de Oliveira e Candida Marques de Oliveira; José Maria, filho de Paulino Antonio das Chagas e Diva Domingos das Chagas; José, filho de Joaquim Gomes da Silva e Albina de Magalhães; José, filho de Jandira Carlota de Jesus; José, filho de Domingos Henrique Walter e Delia Moreira walter; José Amara, filho de José Basilio e Etelvina Maria da Silva; José Goulart Lopes filho de Manuel Goulart de Andrade; José Gonçalves filho de Arlindo Luiz Gonçalves e Maria Eliza de Araujo; José, filho de Alfredo Tomaz da Silveira e Almerinda Rodrigues; Léo, filho de Leocadio da Conceição Ferreira e Leonor da Conceição Ferreira; Lucidio, filho de João Catarino de Sousa Filho e Mariana Fernandes de Sousa; Luiz, filho de Pedro Manuel Honorato e Georgina Firmina Samaritana; Manuel, filho de Manuel Antonio e Maria José da Costa Coelho; Manuel Fernandes, f. de João Fernandes e Analia Sousa Meireles; Manuel, f. de Marieta Marinte; Manuel, filho de Manuel Ferreira de Abrantes e Rosa Ferreira Abrantes; Maximo, filho de Maximiniano Francisco de Sousa e Adalgisa Rosario da Silva; Miguel, filho de Camilo Miguel Antonio e Jacira Gonçalves; Milton, filho de Jovelina do Nascimento; Milton, filho de José Pinho da Silva e Maria Pinho de Oliveira; Moacir, filho de Neimar Passos e Antonieta Cardoso Passos; Moacir Augusto da Silva Pereira, filho de Julio Batista Pereira e Carlinda da Silva Pereira; Naror de Sousa, filho de Franklin de Sousa e Franco e Dalgiza Lucas de Sousa; Nelson, filho de Antonio Rodrigues Cabral e Olivia da Conceição; Nelson, filho de José

Fala o Interventor Amaral Peixoto

(Conclusão da 3.ª pag.)

abastecimento são de tal modo complexos, como já tive oportunidade de declarar, que não os poderemos resolver com normas rigidas para todos os casos. Há fatores inteiramente imponderaveis e imprevisiveis que podem comprometer toda uma estrutura perfeitamente delineada.

Vejamos, por exemplo, no momento, o que se passa com os mercados do norte do Brasil. Com as grandes obras que lá estão sendo executadas e a concentração de forças, o poder aquisivo desses mercados subiu vertiginosamente. Apesar da extraordinaria dificuldade de transporte que os assoberba, hoje eles são serios concorrentes do comercio do centro do país, principalmente desta capital. Embora haja, tambem, para aquela região deficiencia de meios de transporte o preço mais vantajoso que ali alcançam os produtos, justifica o interesse dos produtores dos Estados do sul para com o comercio nordestino.

AS CORRENTES IMIGRATORIAS

— O transporte maritimo poderá melhorar e com esse objetivo estive recentemente no Norte; a economia de gasolina nas cidades reverterá em beneficio do campo; a importação de utensilios para a lavoura continuará a ser feita pelo governo. Posso, desde já, anunciar que a Comissão Executiva do Leite, que vem vendendo arame farpado por preço inferior quase 50% ao do mercado, importará grande quantidade desse material para ser entregue por quantia ainda menor do que a que cobra no momento.

O problema da falta de braços terá tambem uma solução parcial: vamos encaminhar para aqui os nordestinos que ultimamente se entregavam aos trabalhos de mineração, já bastante reduzidos pela formação nos Estados Unidos de vultosos estoques.

SOMENTE AS OBRAS INDISPENSAVEIS

— Julgo um imperativo do momento que nas grandes cidades só sejam realizadas ás obras indispensaveis á defesa nacional ou as que forem absolutamente necessarias ao bem estar do povo. Pretendia iniciar este ano, em Niterói, a construção do Instituto de Educação. Apesar de dispor de recursos, não levarei por diante o empreendimento, em face da crise. A providencia lembrada não viria determinar abalo na industria de construções civis, que emprega no momento braços em numero muito superior ao que empregava há dois anos, agravando, assim, o problema, alem de ocupar nas estradas de ferro espaços que poderiam ser aproveitados no transporte de generos alimenticios.

O PREÇO DA CARNE NÃO SOFRERA' ALTERAÇÃO

A Central do Brasil organiza seus trens de linha de Montes Claros com determinado numero de vagões. De Curvelo em diante esse numero é aumentado porque a linha o permite, afim de tornar mais economico o transporte. Assim, em cada composição de 17 carros que sai de Montes Claros, são obrigatoriamente ligados outros 8 em Curvelo. Mesmo que não haja gado nesta ultima cidade, a estrada cobra, como é natural, dali em diante, o frete total. Os representantes de frigorificos estavam fazendo normalmente suas compras em Montes Claros, mas não podiam embarcar o gado uma vez que os invernistas de Curvelo não vendiam nem as quantidades necessarias á formação economica da composição. Não nos restava, portanto, outra solução senão a de requisitar o produto, pois, caso contrario, o gado que aqui chegasse ficaria extraordinariamente onerado pelo frete. Como as margens de lucro nas varias fases do negocio são minimas, acabariamos sendo obrigados a aumentar o preço da carne. Mas os invernistas de Curvelo já estão em vias de um acordo com os frigorificos e em Barretos, onde houve tambem alguma resistencia, um meu representante, o sr. José Milliet Filho, me informou já haver obtido 20.000 cabeças para este mês.

O ponto basico de toda a questão é este: o preço da carne não poderá sofrer alteração.

ADIAR OBRAS E DIFICULTAR AS CONSTRUÇÕES CIVIS

Salienta, a seguir, que a guerra, em vez de diminuir, provocou um aumento extraordinario no numero de construções, com prejuizo evidente para o transporte dos produtos indispensaveis ás populações, além do exodo de trabalhadores da lavoura para as cidades, atraidos por maior remuneração de suas atividades. Por isso, é o interventor Amaral Peixoto de opinião que não se devem ser adiadas as construções de carater suntuario, como dificultar as construções civis.

A QUESTÃO DO LEITE E A FALTA DE ALGUNS GENEROS

Relativamente á pureza do leite, informou que, infelizmente, a Comissão Executiva do Leite ainda não pode exercer um contrôle absoluto na sua distribuição uma vez que esta se encontra subordinada, em grande parte, á rêde de distribuição particular. No trajeto do Entreposto ás leitarias, a C. E. L. não pode evitar que a mercadoria seja adulterada, pois os caminhões não lhe pertencem, circunstancia essa decorrente do estado de guerra, que determina a impossibilidade de adquirir o Governo a quantidade de veiculos suficiente para atender ás necessidades de todo o serviço. Daí, talvez, as queixas feitas concernentes á pureza do leite. Se a Comissão Executiva fizesse toda a distribuição tal não aconteceria. No momento, porém, isso é impossivel, pelas razões acima enumeradas.

A FALTA DO FEIJÃO

No que se relaciona á falta de alguns generos de primeira necessidade, como o feijão, disse o comandante Amaral Peixoto que já está incentivando a produção no Estado do Rio. Embora seja pequena, contribuirá para amenizar a sua falta nos mercados consumidores. E' preciso produzir, adianta o interventor Amaral Peixoto. Ademais, a situação do nordeste tambem concorre para a situação que no particular atravessa o Distrito Federal, agravada pelo afluxo dos colonos do interior e pelas numerosas forças que se encontram mobilizadas. Os embarques do Rio Grande do Sul de feijão arroz e charque, para o nordeste, são cada vez maiores, o que denota estarem suas populações se alimentando melhor, representando um bom indicio para a nossa balança economica no após-guerra.

O ABASTECIMENTO DA CARNE

Continuando, acrescenta o comandante Amaral Peixoto:

— O tabelamento ora feito não se limitará ao atacadista e ao varejista. Atingirá tambem ás fontes de produção.

O interventor Amaral Peixoto declarou estar interessado, atualmente, no estabelecimento do maior numero possivel de "Hortas da Vitoria" achando que deveria ser organizada uma campanha nesse sentido entre as donas de casa, o que muito aliviaria a situação atual. E frisou que as hortas escolares deram o melhor resultado, fornecendo verduras para enorme quantidade de crianças.

Não vos esqueçais de que os cégos necessitam sempre do vosso auxilio. Encaminhai-os para a ALIANÇA DOS CEGOS, á rua 24 de Maio n. 47 — Rio de Janeiro — Telefone 48-5202

Um aviso sobre os convocados pelas 1ª e 2ª C. R.

O general Renicio da Silva, comandante da 1.ª Região Militar, solicita-nos a divulgação da seguinte data:

"No desempenho de evitar a captura de insubmissos em que incidirão os convocados pela 1.ª e 2.ª C. R. que se não apresentarem até hoje, (14), o exmo sr. ministro da Guerra resolveu prorrogar a apresentação até 18 do corrente inclusive. Aqueles que não cumprirem a ordem de apresentação até sexta-feira proxima, serão capturados, como determina a Lei do Serviço Militar.

Atos do Coronel Chefe de Policia

Comissários Transferidos

O coronel Nelson de Melo, chefe de Policia desta Capital, assinou portarias removendo os comissarios, Renato Lomba, do 8º para o 14º; João Napole do 6º para o Comissariado de Paquetá para o 8º. Honorio Torres Fialho, do 14º para o Comissariado de Paquetá; Pedro Simas Neto, do 13º para o 12º; Cesar Vieira de Souza, do 12º para o 13º. Levi Newton de Carvalho, do 24º para o 28º; Ilo Salgado Bastos do 6º para o 24; Pitagoras da Veiga Rabelo, do 30º e José de Oliveira Borrajo Vasques Osorio, do 10º para o 6º Distrito Policial.

REMOÇÃO DE ESCRIVAES

O chefe de Policia assinou portarias removendo os escrivães chefes de cartorio, Paulo Côrte Real, do 24º para o 22º e deste para aquele, Antonio Marques Cardoso; e os escrivães, Julio Granthon, do 14º para o 7º, Antonio Moreno do 27º para o 28º, Altair Cruz, do 21º para o 27º, Antonio Ferreira, do 23º para o 9º, e Adolfo Mendonça de Menezes, do Instituto Médico Legal para o 12º distrito policial.

DESIGNAÇÃO DE ESCRIVAES

Pelo coronel chefe de Policia foram assinadas portarias designando os escrivães, Darci de Oliveira Pereira para o Cartorio da Delegacia Especial de Segurança Politica e Social; Luiz Gonzaga dos Santos Barbosa, para o 21º Mario Carino para o 13º, Nelson Ferreira da Silva, para o 21º, Rogerio Nunes para o 16º, Wilson Dias da Silva, para o 14º, Djalma Fernandes Gallo para o 12º, Jorge Luiz Pastor de Oliveira, para o 1º e Oto Garcindo de Sá para o Instituto Médico Legal.

Fluminense x Juventus o Jogo de Hoje em Pacaembú

Os Mineiros Sagraram-se Penta-Campeões

BRILHANTE CONQUISTA DA GURIZADA MONTANHESA — SATISFEZ O DESENROLAR DO CAMPEONATO BRASILEIRO INFANTO-JUVENIL DE NATAÇÃO — BATIDOS 11 RECORDS BRASILEIROS

De acordo com todas as previsões, o Campeonato Brasileiro Infanto-Juvenil de Natação, realizado domingo ultimo á tarde, na piscina do C. R. Guanabara, revestiu-se do máximo brilhantismo.

Tudo concorreu para que o certame máximo da aquática infantil proporcionasse um decorrer magnifico, notando-se que, quer social como tecnicamente, a competição correspondeu plenamente á expectativa geral.

O numeroso publico que superlotou as amplas dependencias da piscina do Pavilhão Mourisco teve oportunidade de assistir á realização de provas sensacionais, provas que se caracterizaram pelo equilibrio de forças, combatividade e grande empenho dos pequenos nadadores em conseguirem colocação honrosa.

Para se aquilatar o sucesso técnico do campeonato basta acentuar que foram batidos 11 recordes brasileiros, numero bastante expressivo e que bem expressa a excelente forma dos pequenos nadadores.

PENTA-CAMPEOES, OS MINEIROS

Pela quinta vez consecutiva Minas Gerais garantiu a conquista do cétro máximo. Brilhantemente, os mineiros sagraram-se penta-campeões do Brasil, numa prova cabal da sua superioridade no tocante á natação infanto-juvenil. Absoluta nesta categoria, a turma montanhesa impôs-se desde logo, marcando pontos sucessivos e batendo de maneira positiva e sobremodo significativa os demais concorrentes.

Os cariocas, alimentando francas esperanças de arrebatar dos mineiros o almejado titulo de campeão de 43, tiveram baldados todos os seus esforços, vendo-se mesmo impotentes ante a fragrante superioridade dos pupilos de Carlito.

Deve-se acentuar a magnifica performance dos representantes paulistas e gauchos, os quais muito contribuiram para o êxito da competição.

A CLASSIFICAÇÃO FINAL

As colocações alcançadas pelos representantes das quatro entidades concorrentes ofereceram o seguinte panorama na contagem final de pontos:

1º LUGAR — Campeão — Federação Aquática Mineira — 293 pontos.

2º LUGAR — Vice-campeão — Federação Metropolitana de Natação — 242.

3º LUGAR — Federação Paulista de Natação — 221.

4º LUGAR — Federação Aquática do Rio Grande do Sul — 44 pontos.

RESULTADOS PARCIAIS

Foram os seguintes os resultados das provas:

1ª — Aspirantes — 100 metros — Nado livre: — campeão — Jamil Jonas (paulista), 1'54"4. Vice-campeão: — Mauro Quintino (mineiro) — 1'7"2.

2ª — Petizes — 50 metros — Nado de costas: — Campeão — Ney Maneschi (paulista), 44"8. Vice-campeão: — Antonio Souza (mineiro), 48"3.

3ª — Infantis — 50 metros — Nado de peito: Campeão — João Tronbini (paulista), 40"2 (record). Vice-campeão: — Fernando Pavan (mineiro) — 40"3.

4ª — Juvenis juniors — 100 metros — Nado livre: Campeão: — Luiz Figueiredo (paulista), — 1'16"8. Vice-campeão: — Alberto Mendes (mineiro), 1'84"4.

5ª — juvenis seniors — 100 metros — Nado de costas — Campeão: Julio Mendes (carioca), 1'23". Vice-campeão: Renato Cunha (carioa) — 1'26"5.

6ª — Meninas-petizes — 50 metros — Nado de peito — Campeã: Marly Zielincks (gaucha) 44"9 (record) — Vice-campeã: Helice Ferreira (mineira) 46"8.

7ª — Meninas infantis — 50 metros — Nado livre — Campeã: Talita Rodrigues (carioca) 37". Vice-campeã: Nilsa Martins (carioca) 38"1.

8ª — Meninas juvenis — 100 metros — Nado de costas — Campeã: Avani Santana (mineira) 1'30"5. Vice-campeã: — Maria Amaral (mineira) — . . 1'32".

9ª — Aspirantes — 200 metros — Nado de peito — Campeão: Luiz Amaral (mineiro) 2'58"4 (record). Vice-campeão Manfredo Leipzigel (carioca) — 2'59"1.

10ª — Petizes — 50 metros — Nado livre — Campeão: Gilberto Frota (mineiro) 39"5. Vice-campeão: Antonio Souza (mineiro) — 40"8.

11ª — Infantis — 50 metros — Nado de costas — Campeão: Mauricio Azicoff (carioca) — 42"5; vice-campeão: Lanes Couto (mineiro) 42"5.

12ª — Juvenis juniors — 100 metros — Nado de peito — Campeão: Paulo Quintino (paulista), 1'30"9; vice-campeão: Carlos Ferrari (gaucho), 1'32"6.

13ª — Juvenis seniors — 100 metros — Nado livre — Campeão: Ivo da Volta (carioca), 1'10"; vice-campeão: — Aran Bochossian (carioca) — 1'11".

14ª — Meninas petizes — 50 metros — Nado de costas — Campeã: Maria Gigliotti (mineira), 42"5 (record); vice-campeã: Celina Salgueira (paulista), 48"2.

15ª — Meninas infantis — 50 metros — Nado de peito — Campeã: Edel Weiss Simões (mineira), 42"5 (record); vice-campeã: Longuina Koprik (paulista), 44"3.

16ª — Meninas juvenis — 100 metros — Nado livre — Campeã: Maria Prates (mineira), 1'17"3 (record); vice-campeã: Iolanda Santana (mineira) 1,21"8.

17ª — aspirantes — 100 metros, nado de costas: campeão, Zaven Goghossian (cariosa) — 1'17"2; vice-campeão, Luiz Paulo Nogueira (carioca) 1'19"6.

18ª — Infantis, 50 metros, nado de peito: campeão, Humberto Santana (mineiro) 45"6 ("record"); vice-campeão, Angelo Stoco (paulista), 48".

19ª — Infantis, 50 metros, nado livre: campeão, Reinaldo Sá (paulista) 37"; vice-campeão, Ronaldo Paiva (mineiro), 37"3.

20ª — juvenis juniors, 100 metros, nado de costas: campeão, Angelo Paulucci (mineiro) — 1'29"6; vice-campeão, Alberto Mendes (mineiro) — 1'29"6.

21ª — juvenis seniors, 100 metros, nado de peito: campeão, Ivo da Volta (carioca), 1'21" ("record"); vice-campeão, Antonio Sá Freire (carioca) 1'21"8.

22ª — meninas petizes, 50 metros, nado livre: campeã, Lucia Bandeira de Melo (carioca) — 40"8; vice-campeã, Celma Caputo (paulista), — 41"6.

23ª — Meninas infantis — 50 metros — Nado de costas — Campeã: Talita de Alencar Rodrigues (Carioca) 41"9 (record). Vice-campeã: Raquel Simoni (Paulista) 42"7.

24ª — Meninas Juvenis — 100 metros — Nado de peito — Campeã: Francisca Sisson (Gaucha) 1,34"; (record). Vice-campeã: Airde Araujo (Mineiro), 1638"3.

25ª — Aspirantes — 400 metros — Nado livre — Campeão: Jamil Jonas (paulista) — 5'22"3 (record). Vice-campeão: Milton Busin (Paulista) 5'32"3.

DERROTADO O FLAMENGO NO ULTIMO MINUTO

Agradou a Exibição de Domingos — Mantendo o Escore de 2 a 0 os Rubro-Negros Não Souberam Evitar a Reação dos Bandeirantes — Corintians 3 x 2

Domingo á tarde, no Estadio do Pacaembú, teve lugar a realização do jogo amistoso Corintians e Flamengo. Este match, cuja atração principal foi a presença do famoso Domingos na equipe bandeirante, proporcionou um transcurso interessante, agradando sobremodo a performance dos dois quadros.

A atuação de Da Guia contra o seu ex-clube agradou.

O famoso zagueiro ainda não se acha em forma perfeita, pois, como se sabe, esteve algum tempo inativo. Entretanto, no embate de ontem, mostrou a sua grande classe com jogadas realmente espetaculares, embora no inicio da partida contra o Flamengo tenha provocado um "penalty" com uma entrada violenta em Vevé, dentro da área perigosa.

APO'S SUSTENTAR 2 x 0 POR MUITO TEMPO, O FLAMENGO CEDEU

Durante grande parcela de tempo de jogo ou melhor, até o 20.º minuto do 2.º tempo, o Flamengo sustentou a contagem favoravel de 2 x 0. Revidando energicamente, os corintianos conseguiram gradativamente equilibrar a contenda, conseguindo os locais consignar aos 24 e 39 minutos o 1.º e 2.º goals. O tento da vitoria do Corintians foi registado aos 43 minutos, faltando, portanto, dois minutos para o encerramento da peleja. Os goals foram conquistados na seguinte ordem: 24 minutos de jogo Jaci escapou e shootou na trave. Pirilo que acompanhara o lance emendou com calculado arremesso, abrindo a contagem. Seis minutos após, Pirilo novamente conseguiu burlar a vigilancia de Bino para conquistar o 2.º tento.

Aos 24 minutos do 2.º tempo, Agostinho fez o 1.º goal dos corintianos e este mesmo player igualou a contagem aos 39 minutos. Faltando precisamente dois minutos para a conclusão do match, Valter conquistou o goal da vitoria.

Os dois quadros formaram assim constituidos:

CORINTIANS — Bino; Begliomini e Domingos; General, Brandão e Dino; Agostinho, Servilio, Milani, Nino e Hercules.

FLAMENGO — Luiz; Artigas e Newton; Biguá, Brie e Jaime; Nilo, Jaci (Tião), Djalma (Pirilo), Pinha e Vevé (Jarbas).

Tudo Para a Rehabilitação

Os Tricolores Enfrentarão o Juventus Desejosos de Uma Vitoria Ampla — Valdemar Integrará a Equipe Carioca — Regressa Amanhã

O Fluminense voltará a jogar hoje no Pacaembu' enfrentando, desta vez, a representação profissionalista do Juventus. Esperam os tricolores obter ampla rehabilitação da derrota sofrida sabado ante o S. Paulo F. C., tendo para isto a direção tricolor envidado todos os esforços no sentido de que o vice-campeão carioca se apresente integrado de todos os valores.

VALDEMAR EM AÇAO

Ao que tudo indica, o Fluminense apresentar-se-á hoje no Pacaembu' com a sua ofensiva modificada. Assim é que Valdemar entrará em ação, ocupando o lugar de Russo, notando-se que a inclusão do veterano footballer "colored" muito contribuirá para a maior potencialidade e eficiencia do conjunto carioca. Os demais componentes da equipe serão conservados.

Embora não sendo das mais destacadas turmas que disputam o Campeonato Paulista, o Juventus encontra-se com credenciais para constituir sério impecilho ás pretensões dos cariocas.

Ante a real disposição dos tricolores e juventinos acredita-se que o cotejo oferecerá um desenvolvimento bastante atraente.

REGRESSARÃO AMANHA

Contrariando todas as expectativas, o Fluminense não mais enfrentará o Palmeiras. Com a peleja de hoje os tricolores encerrarão a sua temporada, devendo regressar ao Rio amanhã.

ABRA SUA CONTA

DEPOSITOS POPULARES: 8 %

Vitorio Fideline Venceu a Prova "Travessia de São Paulo"

S. PAULO, 14 (A. N.) — A travessia de São Paulo a nado, a tradicional competição promovida anualmente, foi vencida por Vitorio Fileline, do Floresta, em 5 minutos e 20 segundos. Em segundo lugar colocou-se Antenor Ferreira da Silva, o popular "Paraiba", do Corintians, que conseguiu o tempo de 50 minutos e 47 segundos. Embora o transcorrer da prova tenha sido prejudicado pelas condições do rio, que se apresentava com as aguas bastante baixas, o seu êxito foi completo, provocando grande entusiasmo a luta travada, durante todo o percurso, entre Fidelino e "Paraiba", ambos em excepcionais condições técnicas.

"A PATRIMONIAL" S/A.

Acham-se á disposição dos senhores acionistas, na sede social, á rua Visconde de Inhaúma, n. 39, 6º andar os documentos a que se refere o art. 99, do decreto n. 2627, de 26 de setembro de 1940. Rio de Janeiro, 11 de fevereiro de 1943. Amaro Lanari, presidente. Justino Carneiro, diretor-gerente em exercicio.

Por 3 a 0 o S. Cristovão Venceu o Sampaio

Prosseguindo com a sua temporada no Norte, o S. Cristovão venceu em São Luiz o Sampaio por 3 a 0.

ADOMA Informações. Vendas a prestações. Rua 7 de Setembro, 42 — 1º andar. Telefones: 23—1512 e 43-8660.

Vitorioso o America Em S. Lourenço

OS RUBROS VENCERAM POR 2 x 1

O America, que se encontra em São Lourenço desde sexta-feira, preparando-se para a temporada de 44, enfrentou e venceu o Vasco da Gama F. C. pela contagem de 2 x 1. Regular publico presenciou a contenda, acompanhando com vivo interesse a exibição dos rubros. Arbitrou o jogo o sr. Alfredo Pinheiro, presidente do Atletico Mineiro.

Producção Commercio e Finanças

CAMBIO

O Banco do Brasil afixou ontem para as suas cobranças e de outros bancos, cotas e remessas para importação, as seguintes taxas:

A vista:

	Cr$	
Libra	79.58	9/16
Dolar	19.63	
Franco suiço	4.65	
Escudo	0.80	
Coroa sueca	4.72	
Peso chileno	0.63	3/8
Peso uruguaio	10.46	15/16
Peso argentino	4.94	1/2
Peso boliviano	0.46	3/4

MERCADO LIVRE

O Banco do Brasil para comprar as letras de cobertura, afixou as seguintes taxas:

	Cr$	
Libra	78.46	7/16
Dolar	19.47	
Escudo	0.79	
Franco suiço	4.51	3/4
Coroa sueca	4.62	1/16
Peso chileno	0.59	15/16
Peso argentino	4.86	3/8
Peso uruguaio	10.19	3/8

MERCADO OFICIAL

	Cr$	
Libra	66.49	1/2
Dolar	16.50	
Escudo	0.67	1/4
Franco suiço	3.84	5/8
Coroa sueca	3.93	3/8
Peso uruguaio	8.63	7/8

CAMBIO LIVRE OFICIAL

	Cr$	
Dolar (compras)	19.90	
Dolar (venda)	20.30	
Libra (compra)	78.46	7/16
Libra (venda)	79.58	9/16

COBERTURA AOS BANCOS

	Cr$	
Libra (compra)	78.46	7/16
Libra (venda)	78.88	9/16

REPASSE AOS BANCOS

	Cr$	
Libra (oficial)	66.76	3/8
Dolar (oficial)	16.58	

OURO FINO

O Banco do Brasil comprava o ouro fino na base de 1.000 por 1.000 ao preço de Cr$ 22.90, por grama.

	GRAMAS
Ontem	—
Desde 1º do mês	165 180.447
Total:	165 180.447

Cambio Estrangeiro

Em Nova York:

Abertura:	Hoje
S/Londres tel. £	402 404
S/Lisboa tel Escudo	4.09
S/Madri tel por P.	9 20
S/Berna tel F. C.	23 33
S/Berna, (livre), tel. € $	44 00
S/Estocolmo por P.	23 84
S/B. Aires, tel. por P.	25 19
S/Montreal, tel. por P.	89 75

Em Montevidéu:

Fechamento:	Hoje:
S/Londres £ t/venda	n/c
S/Londres £ t/comp.	n/c
A' vista:	
S/N. York, 100 $, t/venda	189 50
S/N. York, 100, t/comp.	189 30

Em Buenos Aires:

Fechamento:	Hoje
S/N. York, 100 $ t/venda	17 00
S/N. York, 100 $, t/comp.	16 90
A' vista	
Em Nova York:	
S/N. York, 100 $ t/venda	392 50
S/N. York, 100 $, t/comp.	298 00

CAFE

Tipo 7 — Cr$ 25,00

Esse mercado funcionou ainda ontem, calmo e sem alteração nas cotações

O tipo 7, foi cotado ao preço de Cr$ 25,00 por 10 quilos, na tabua e não houve vendas.

Fechou inalterado.

COTAÇÕES POR 10 QUILOS

	Cr$
Tipo 3	27.00
Tipo 4	26.50
Tipo 5	26,00
Tipo 6	25.50
Tipo 7	25.00
Tipo 8	25.50

PAUTA:

Estado de Minas: (Mensal):

	Cr$
Café comum	3.80
Café fino	4.20

Estado do Rio: (Semanal):

	Cr$
Café comum	2,20

MOVIMENTO ESTATISTICO

Entradas, nada. Embarques, nada. Consumo local, nada. Estoque, 732 310 sacas.

EM SANTOS

— Entradas, 41 726. Embarques, 77 599. Estoque 2.103 294. Despacho, nada. Passagem, nada.

ALGODÃO

EM PERNAMBUCO

Cotações por 15 quilos: — Compradores: base 5 Matas, Cr$ 73,50; base 5 Sertão, Cr$ 62,00.

MOVIMENTO ESTATISTICO

Entradas, 33.724. 1º de setembro, 3.104 099. Exportação, nada. Consumo local, 56.000. Estoque, 3.601.934 fardos.

ALGODAO EM SAO PAULO

Compradores: (Contrato Novo):

Fevereiro	—	—
Março	81,30	81,40
Abril	—	—
Maio	81,30	81,50
Junho	—	—
Julho	81.90	82,00
Agosto	—	82.30
Setembro	—	82.50
Outubro	82.90	83.00
Novembro	83.50	83.50
Dezembro	83.90	84.00
Janeiro (1945)	84.00	84.40

Vendas: 18 000 fardos

PREÇO DO DISPONIVEL

Compradores:

	Cr$
Tipo 4	84.00
Tipo 5	82.00
Tipo 6	80.00

AÇUCAR

EM PERNAMBUCO

Funcionou estavel

Cotações por 60 quilos — Usina de 1.ª Cr$ 68.00. Refinado de 1.ª Cr$ 65 00. Cristal, Cr$ 60.00, Demerara Cr$ 54.00. 3.ª Sorte, .. Cr$ 46.00. Somenos Cr$ 48.00 e Mascavos. Cr$ 40 00.

MOVIMENTO ESTATISTICO

Entradas, nada. 1º de setembro, 3.709 857. Estoque, ... 1.981.393. Exportação, nada.

MERCADO DE GENEROS

O mercado de generos alimenticios funcionou ontem, com o seguinte movimento:

	Entradas	Saidas
Feijão	872	853
Farinha	—	250
Arroz	1.968	690
Açucar	—	—
Batatas	—	15
Xarque	186	—
Milho	120	—
Cebolas	873	—
Manteiga	4.037	—
Banha	253	1.

SERVIÇO AEREO

ESPERADOS

P. Alegre — Panair	15
São Paulo — Vasp	15
Uberaba — Panair	15
São Paulo — Vasp	15
Miami — Panair	15
P. Alegre — Cruzeiro do Sul	15
São Paulo — Vasp	15
Goiania — Vasp	15
Assuncion — Panair	15
Recife — Panair	15

A SAIR

B. Aires — Cruzeiro do Sul	15
P. Alegre — Panair	15
São Paulo — Vasp	15
Uberaba — Panair	15
São Paulo — Vasp	15
B. Aires — Panair	15
São Paulo — Vasp	15
Recife — Cruzeiro do Sul	15
J. Pessôa e Recife — Nab.	15
Belém do Pará — Cruzeiro do Sul	15

FABRICA BANGÚ

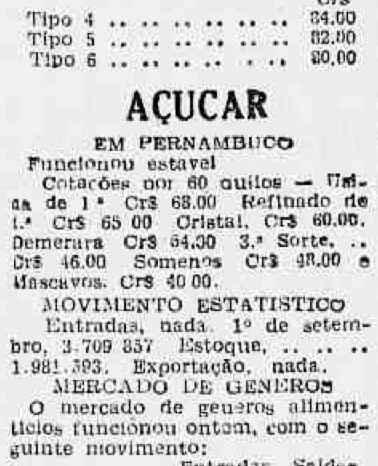

EXIJA NA OURELLA

BANGU - INDUSTRIA BRASILEIRA

Tentou o Suicidio

Por motivos ignorados, tentou, ontem, pela manhã, contra a existencia, ingerindo substancia toxica, a senhora Celia Machado, branca, casada e residente á rua dos Andaraí numero 347.

A tresloucada foi socorrida no Posto Central da Assistencia.

D. A. S. P.

CONCURSOS E PROVAS DE HABILITAÇÃO INSCRIÇÕES A SEREM ABERTAS

CONCURSO — (Distrito Federal)

Engenheiro do D.N.O.S. e do D.N.P.R.C., do M.V.O.P. (C. 128): de 25-2-44 a 24-4-44; Atuario do M.T.I.C. (C. 129): de 25-2-44 a 24-4-44.

CONCURSO — (Distrito Federal e nos Estados)

Portalista do M.V.O.P. (C. 127): de 24-2-44 a 4-4-44.

PROVAS DE HABILITAÇAO (Distrito Federal)

Correntista do D. A. S. P. (P.H. 568): de 17-2-44 a 26-2-44; Desenhista XI da Escola Naval, do M.M. (P.H. 569): de 17-2-44 a 26-4-44; Desenhista IX da Divisão de Educação Fisica, do M.E.S. (P.H. 571): de 17-2-44 a 7-3-44; Desenhista VII da Escola do Estado Maior, do M.G. (P.H. 572): de 17-2-44 a 7-3-44; Inspetor de Alunos do Instituto Profissional 15 de Novembro, do M.J.N.I. (P.H. 573): de 17-2-44 a 7-3-44.

PROVAS DE HABILITAÇAO (Estados)

Fiscal VII, VIII e IX da Delegacia Regional do Trabalho no Estado do Espirito Santo do M.T.I.C. (P.H. 570): de 17-2-44 a 7-3-44; Assistente de Ensino XV da Escola Técnica de Pelotas, do M.E.S. de 25-2-44 a 10-3-44, nas seguintes especialidades: Instalações Eletricas (P.H. 574); Aparelhos Eletrico (P.H. 575); Alfaiataria (P.H. 576); Encadernação e Douração (P.H. 577); Composição manual (P.H. 578); Educação Fisica (P.H. 579); Ajustagem (P.H. 580); Forja e Serralheria (P.H. 581); Selaria e Correaria (P.H. 582); Sapataria (P.H. 583); Marcenaria (P.H. 584); Esquadrias, Formas, Escoramentos e Andaimes (P.H. 585); Latoaria (P.H. 586); Modelação — modelos para fundição (P.H. 587); Canto Orfeonico (P.H. 588); Fundição (P.H. 589); Geografia (P.H. 590); Português (P.H. 591) e Ciencias Fisicas e Naturais (P.H. 592).

CONCURSOS E PROVAS EM REALIZAÇÃO

Professor Auxiliar IX do Aprendizado Agricola no Km. 47 da Rodovia Rio-São Paulo, do M.A. — P.H. 485 — Os itens "a" e "b" da Parte II serão realizados hoje, dia 15, ás 9 horas, na Divisão de Seleção (Praça Marechal Ancora).

Desenhista X da Divisão de Terras e Colonização, do M.A. — P.H. 407 — A Parte I será realizada hoje, dia 15, ás 13 horas e 30 minutos, no Externato do Colegio Pedro II (Avenida Marechal Floriano, 80).

Laboratorista VI (Farmacia) do Serviço Nacional de Doenças Mentais, do M.E.S. — P.H. 506 — A Parte I será realizada hoje dia 15, ás 9 horas na Divisão de Seleção (Praça Marechal Ancora).

Inspetor de Imigração do M.T.I.C. — C. 98 — A prova escrita de Pratica de Serviço será realizada amanhã, dia 16, ás 7 horas, na Divisão de Seleção (Praça Marechal Ancora).

Auxiliar de Escritorio VII da Policia Civil do Distrito Federal, do M.J.N.I. — P. H. 532 — A Parte I será realizada amanhã, dia 16, ás 20 horas, na Divisão de Seleção (Praça Marechal Ancora).

A Parte II será realizada no proximo dia 17, ás 21 horas, na Escola Remington (rua 7 de Setembro, 59), ou na Casa Edison (rua 7 de setembro, 90), conforme a preferencia do candidato.

Auxiliar de Escritorio (Tipo B) do Departamento Nacional da Propriedade Industrial, do M.T.I.C. — P.H. 548 — A Parte unica da prova será realizada no proximo dia 17, ás 21 horas, na Escola Remington (rua 7 de setembro, 59) ou na Casa Edison (rua 7 de Setembro, 90) conforme a preferencia do candidato.

Médico Legista — do M. J. N. I. — C. 117 — E' a seguinte a 1.ª escala parcial da prova pratica de necropsia, a ser realizada no Instituto Médico Legal (rua da Misericordia):

— Proximo dia 17, ás 12 horas: Roberto Barbosa de Miranda; Suplente: Rafael Quintanilha Junior.

CHAMADA DE INTERINOS

Os interinos da carreiras de Datilografo do D.A.S.P., Técnico de Laboratorio do Ministerio da Fazenda e Engenheiro da Inspetoria Geral de Iluminação, do M.V.O.P., devem providenciar, no Posto de Inscrições da D.S. (Praça Marechal Ancora), a regularização das inscrições feitas "ex-oficio" na forma da lei.

ENTREGA DE CERTIFICADOS DE HABILITAAÇO

Os candidatos habilitados nas provas de Técnico de Laboratorio XII da Escola Técnica do Exército, do M. G. (P.H. 360) e Taquigrafo XV e XVI do D. A.S.P. (P.H. 461) devem comparecer ao Pôsto de Inscrições da D.S. (Praça Marechal Ancora), afim de receberem os certificados de habilitação.

PROVAS DE HABILITAÇAO — (Distrito Federal)

Auxiliar e Praticante de Escritorio de qualquer Ministerio — permanente; Laboratorio VII e IX da Faculdade Nacional de Medicina (cadeira de Parasitologia) e da Escola Nacional de Farmacia (cadeira de Zoologia e Parasitologia), do M.E.S., até hoje, dia 15; Projetador XVII do Conselho de Aguas e Energia Elétrica, da Presidencia da Republica; Auxiliar de Escritorio VIII, IX e X, do M. G. e Fiscal VII e VIII da Delegacia Regional do Rio de Janeiro, do M.T.I.C., até amanhã, dia 16; Auxiliar de Escritorio VII e Praticante de Escritorio V do Conselho Regional do Trabalho — 1.ª Região — Junta de Conciliação e Julgamento de Petropolis, do M.T.I.C.; Servente do Serviço Publico Federal, Tecnico de Laboratorio XII (Gabinete de Maquinas Elétricas) da Escola Tecnica do Exército do M.G., Bibliotecario do D.A.S.P. e Laboratorista VII (Farmacia) do Instituto Nacional de Puericultura, do M.E.S., Asistente de Organização do D. A. S. P. e Laboratorista VI do Serviço Florestar, do M. A., até o dia 25; Armazenista do Serviço Publico Federal, Desenhista IG da Contadoria Geral da Republica e Contadorias Seccionais, do M. F., Desenhista VII da Diretoria de Transmissões do M. G., Armazenista VII e IX do Depósito de Aer. do Rio de Janeiro, do M. Aer., Correntista IX do Arsenal de Guerra do Rio, de Janeiro, do M. Aer., Correntista IX do Arsenal de Guerra do Rio, do M. G. e Auxiliar de Escritorio IX do serviço de Comunicações, do M. V. O. P., até o dia 28; Laboratorista VII do Instituto de Biologia Anilad, do M. A., até o dia 1.º de março.

PROVAS DE HABILITAÇÃO — (Estados)

Armazenista XI do Parque de Aer. de São Paulo do M. Aer., Oficial de Diligencia VI do Conselho Regional do Trabalho — 7.ª Região — Junta de Conciliação e Julgamento de Campos, do M.T.I.C., Armazenista da Delegacia Federal de Saude da 4.ª Região, do Serviço Nacional da Malária e do Serviço Nacional da Peste, do M. E. S., Bibliotecario VII da Escola Técnica de Vitoria, do M. E. S., até o dia 18; Auxiliar de Escritorio VII e Praticante de Escritorio V do Conselho Regional do Trabalho — 1.ª Região — Junta de Conciliação e Julgamento de Campos, do M. T. I. C., Auxiliar de Escritorio VII (Tipo B) da Escola Técnica de Recife, da Divisão do Ensino Industrial, do M. E. S., Auxiliar de Escritorio VII do Estabelecimento de Subsistencia da 8.ª Região Militar, do M. G., Fiscal da Delegacia Regional em Goiania, do M. T. I. C. e Auxiliar de Escritorio VII da Escola Técnica de Curitiba, do M. E. S., até o dia 28; Inspetor de Alunos da Escola Técnica de Curitiba, da Divisão de Educação Fisica, do Departamento Nacional de Educação, do M. E. S., até o dia 1.º de março; Oficial de Diligencia VII do Conselho Regional do Trabalho w 2.ª Região — Junta de Conciliação e Julgamento de Santos, do M. T. I. C. e Oficial, de Diligencia do Conselho Regional do Trabalho — 2.ª Região — Junta de Conciliação e Julgamento de Jundiaí, do M. T. I. C., até o dia 2 de março.

Auxiliar de Seleção do D. A. S. P. — P. H. 508 — A parte I será identificada, hoje, dia 15, ás 13 horas, no Posto de Inscrições da D. S. (Praça Marechal Ancora)

Os candidatos terão vista das provas, logo a seguir, mediante prova de identidade.

Auxiliar de Escritorio da Escola de Especialistas de Aer., do M. Aer. — P. H 509 — A parte I será identificada hoje, dia 15, ás 13 horas, no Posto de Inscrições da D. S. Praça Marechal Ancora).

Os candidatos terão vista das provas, logo a seguir, mediante prova de identidade.

Conservador Auxiliar XI da Escola de Aer., do M. Aer., — P. E. 519 — A parte I será identificada hoje, dia 15, ás 13 horas, no Posto de Inscrições da D. S. (Praça Marechal Ancora).

Os candidatos terão vista das provas, logo a seguir, mediante prova de identidade.

Auxiliar de Escritorio VII, VIII e IX do Conselho Nacional de Aguas e Energia Electrica, da Presidencia da Republica, do M A e do M. E S — P. H 523 — A parte I será identificada hoje, dia 15 ás 13 horas, no Posto de Inscrições do D S (Praça Marechal Ancora).

Os candidatos terão vista das provas, logo a seguir, mediante prova de identidade.

Auxiliar de Escritorio VII, VIII e IX da Diretoria de Transmissões, do M G e da Fabrica do Galeão, do M. Aer. — P H 524 — A parte I será identificada hoje dia 15, ás 13 horas, no Posto de Inscrições da D. S. (Praça Marechal Ancora).

Os candidatos terão vista das provas, logo a seguir mediante prova de identidade.

NÚMERO AVULSO
40 Centavos

Diario Carioca

EDIÇÃO DE HOJE
12 Páginas

ANO XVII — RIO DE JANEIRO — TERÇA-FEIRA, 15 DE FEVEREIRO DE 1944 — N. 4.805

Os Russos Ocuparam Korsun

O Exercito de Govorov Avança em Direção a Pskov, Chave dos Territorios Balticos

Limpa de Inimigos a Margem Leste do Lago Peipus — Retirada Alemã Na Area de Luga

LONDRES, 14 (Por Tom Yarborough, da "Associated Press") — Os exercitos sovieticos capturaram a aldeia ferroviaria de Korsun, centro de resistencia para os remanescentes exercitos alemães, num total de 10 divisões nazistas com cerca de 100.000 homens, os quais lutaram com extrema violencia e como féras enjauladas pelo espaço de 11 dias.

Gen. Govorov

PEQUENA REAÇÃO NAZISTA

Ao anunciar a quéda de Korsun — no rio Ross, a 20 milhas ao sul do Dnieper médio, — o comunicado russo informa que poderosas forças de socorro alemãs, atacando pelo exterior do anel russo a oeste de Korsun, conseguiram introduzir "pequena cunha" no interior das linhas sovieticas, embora sofressem tremendas perdas tanto em homens como em material.

EM DIREÇÃO A PSKOV

Na frente norte as tropas sovieticas capturaram diversas outras localidades, na frente de 70 milhas de extensão, situada entre Luga e o lago Peipus e o rio que se dirige para o sul, em direção Pskov, a menos de 40 milhas alem das pontas de lança russas.

CHAVE DOS TERRITORIOS BALTICOS

Pskov, representa um entroncamento chave para os territorios do Baltico, ao sul da Estonia, da Lituania e da Letonia, representando, tambem, estrategico ponto para o exposto saliente do "Eixo" que se estende por 110 milhas para léste desde Pskov até a Staraya Russa ao sul do lago Ilmen.

ESPERA-SE OUTRA SERIE DE SALVAS DE CANHÃO

Na luta na área da Ucraina, os russos não forneceram nenhuma indicação se as tropas alemãs que lutam pelo exterior do anel sovietico, cujo centro está em Korsun, poderão romper as defesas russas e salvarem seus companheiros cercados.

Pelo contrario, despachos procedentes de Moscou afirmam que espera-se, na capital russa, a qualquer momento, outra serie de salvas dos canhões da vitoria, assinalando a liquidação final dos exaustos sobreviventes das dez divisões, cercadas pelas forças sovieticas, num dos maiores desastres alemães dessa especie, desde Stalingrado.

NOVO CERCO AO SUL DE KIEV

Os nazistas cercados no setor de Korsun, a 80 milhas a sudeste de Kiev, aparentemente, estão apenas de posse de um pequeno territorio apenas com 4 milhas de profundidade, no outro lado do rio Ross, entre Korsun e Steblev, a 8 milhas a oeste de Korsun.

O comunicado russo não fornece a posição exata dos exercitos de socorro alemães que estão atacando pelo exterior do anel sovietico, tendo apenas fornecido uma informação de que uma pequena cunha nas linhas russas foi rompida, a noroeste de Zvenigorodka, que dista 25 milhas a sudoeste de Korsun.

CAPTURADA SAMORODNYA

Além da captura de Korsum, o comunicado russo anuncia tambem que os exércitos soviéticos capturaram Samorodnya, a cinco milhas a noroeste de Korsum, Ilstvena, a três milhas ao sul de Korsum e Petrushki e Turkentsi, a 5 e seis milhas, respectivamente a sudoeste de Korsun.

Os russos iniciaram o exterminio das dez divisões inimigas em 3 de fevereiro após terem o 1.° e 3.° Ex-rcitos Ucranianos, sob o comando dos generais Nikolai Vatutin e Ivan Konev se unido ao sul de Korsum, no setor de Zvenogorodka-Sipola, completando assim uma armadilha circular com um diametro de 50 milhas um pouco ao sul do medio Dnieper.

O general Walter von Seydlitz, oficial do exército alemão, da arma de artilharia, capturado no ano passado em Stalingrado, lançou novo apelo pela emissora de Moscou para que os remanescentes do exército alemão cercado no Dnieper, se rendesse.

O APELO DRAMATICO

Como presidente da União dos Oficiais Alemães, sob os auspicios do governo russo, o general von Seydlitz assim se expressou:

— "As vossas formações estão diante de uma catastrofe; não existem esperanças de auxilio, pois todos os contra-ataques vindos do oeste, falharam; após pesadas perdas, o impeto de ofensiva de vossas tropas ficou paralisado e escapar do cerco torna-se impossivel. Vocês não têm mais nada por que lutar; agi com resolução e preservai a vida dos alemães para o futuro da Alemanha".

VITEBSK BOMBARDEADA

De norte ao sul, ao longo de toda frente russa, entre o Golfo da Finlandia e o mar Negro, crescem cada vez mais as dificuldades do inimigo. Os proprios nazistas, no seu comunicado, anunciam quais os locais onde estão em apuro; de Vitebsk, na Russia Branca superior, segundo anuncia o comunicado alemão, transmitido pela emissora de Berlim, "a propria cidade está sujeita ao bombardeio inimigo, que poderia destruir todo o sinal da existencia humana há muito tempo. Acrescenta ainda a referida transmissão que os russos estão atacando, tambem, a sudoeste de Krivoi-Rog, a 150 milhas a sudeste de Korsum.

EM DIREÇÃO DE LWOW

A 40 milhas no interior da antiga fronteira polonesa e a cerca de 85 milhas a nordeste de Lwow, os russos estão tentando romper as posições inimigas, acrescenta outro comentarista nazista, comentando a situação das forças alemãs na frente Oriental, prosseguindo ainda nos seguintes termos: "no seu avanço sobre Pskow, os russos capturaram mais oito localidades ao sul de Luga, entre as quais, destaca-se Pustoshka, a 10 milhas a sudoeste de Luga, e Navolok a 11 milhas a sudeste de Luga. A conquista de Pustoshka, situada nas vizinhanças da ferrovia que se dirige para Pskov, coloca a coluna sovietica que realizou tal operação a cerca de 70 milhas da porta de entrada para a Letonia."

O avanço russo em direção a Pskov, no entanto, está sendo feito por tropas que procedem da area de Polma, a cerca de 45 milhas ao norte de Pskov.

O comunicado russo anuncia, tambem, que diversas outras localidades cairam em poder dos russos que estiveram limpando de remanescentes inimigos á margem leste do Lago Peipus durante todo o dia de domingo após uma ofensiva de cinco dias e da qual resultou a conquista de Luga e 2.000 milhas quadradas de florestas e pantanos.

Aliás, os alemães admitiram que estão "se retirando desta area, devido á pressão russa" aumentar cada vez mais.

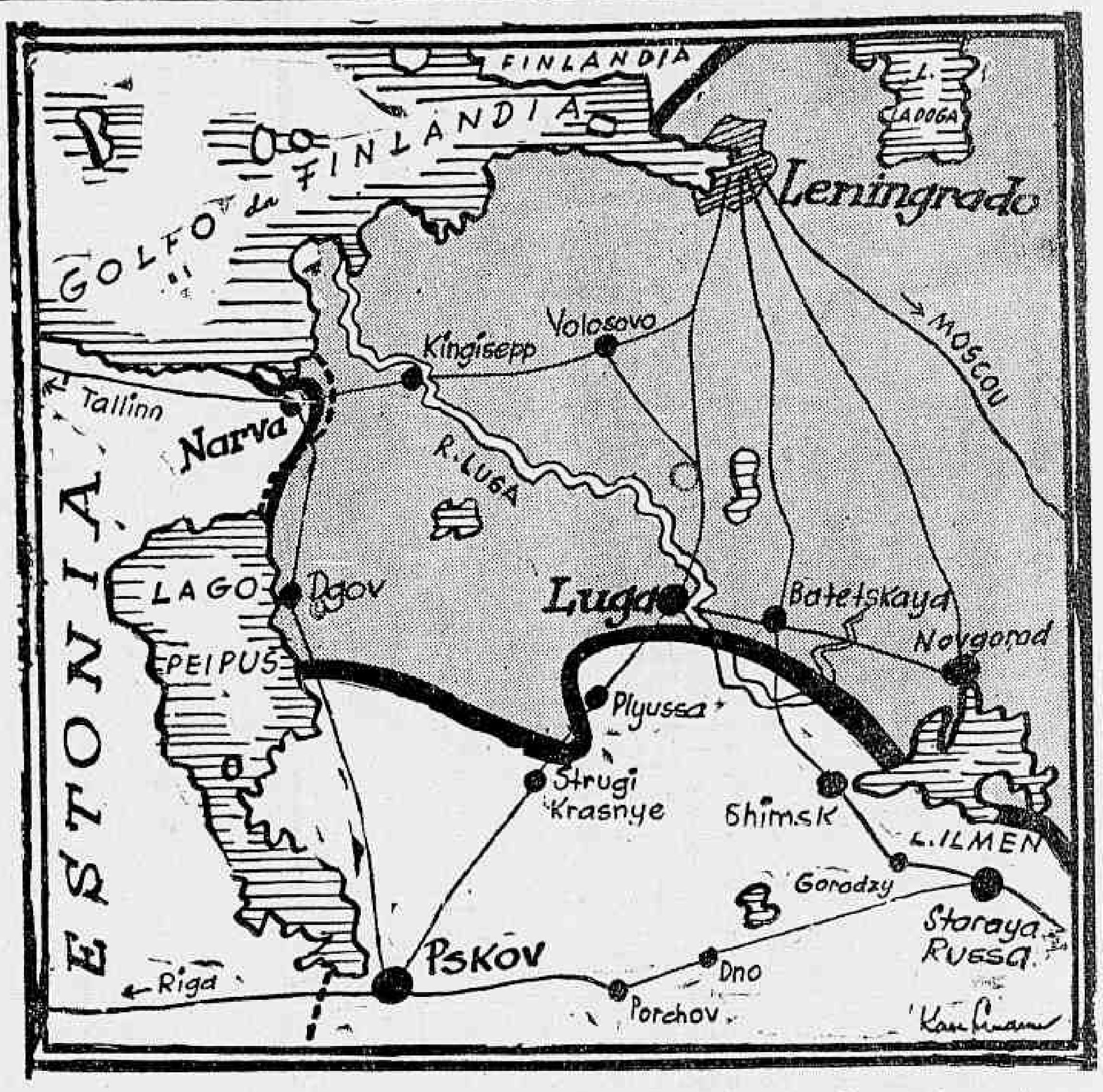

A SITUAÇÃO NA RUSSIA — A frente do Extremo Norte, está retratada nesta carta, que mostra a zona recuperada pelos russos já atingindo a margem oriental do Lago Peipus e, no Sul, a importante cidade-chave de Luga

PARA TENTAR UMA SOLUÇÃO

Churchill Enviará a Stalin Uma Nova Mensagem

LONDRES, 14 (U. P.) — Na opinião dos circulos diplomaticos locais o primeiro ministro Winston Churchill enviará uma nova mensagem ao marechal Stalin, com o proposito de tentar solucionar o problema russo-polonês.

Stalin

Os mesmos circulos, em geral, mostram-se pessimistas quanto á perspectiva da solução desse litigio.

A IMPRENSA RUSSA ACUSA

LONDRES, 14 (R.) — O jornal polonês semi-social, "Dziennik Polskie", considerou hoje como "estupidas" e "assombrosas" as declarações feitas durante o fim da semana pelo jornal russo "Pravda", que acusou o governo polonês de Londres de "atividades hostis sob a proteção de falsas palavras de amizade".

"A verdadeira intenção do "Pravda" — diz o jornal polonês — é o desejo de deturpar aos olhos do Ocidente, a politica polonesa, as atividades do governo polonês e, sobre tudo, a luta heroica dos poloneses em sua patria "que os orgãos de propaganda russa tão frequentemente tratam de levar a seu proprio credito".

"A "Pravda" tambem declarou que o governo polonês não deseja a destruição da Alemanha. "Essa acusação — escreve o "Dizennik Polskie" — é evidentemente sem fundamento e foge á verdade, bem como é altamente caluniadora no mais alto grau para os herois da luta subterranea na Polonia, a quem acusa de espionagem pela Alemanha".

"O artigo da "Pravda" não contribuirá certamente a reforçar a unidade das Nações Aliadas, ás quais as conferencias de Moscou e de Teerã atribuiram tanta importancia".

Para Conduzir a "Luftwaffe" á Impotencia

A Aviação Norte-Americana Arrasa os Aerodromos da Holanda

Londres Sofreu Oito Investidas dos Aviões Nazistas

LONDRES, 14 — (Por Judson O. Quinn, da Associated Press) — Os aviões norte-americanos de caça-bombardeio "Thunderbolts" prosseguindo a ofensiva, á luz do dia, contra o inimigo, iniciada pelos possantes aviões quadri motores, renovaram a sua campanha para conduzir a "Luftwaffe" á impotencia, e esmagando as defesas inimigas no aerodromo de Gilze-Rijen, uma das mais importantes base nazistas na Holanda.

Simultaneamente com essas incursões, o Comando Aereo Aliado prosseguiu com o seu bombardeio, diario, contra as instalações secretas no norte da França, que vêm sendo atacadas, com extrema violencia, pelo espaço de uma semana — esses ultimos três dias, os ataques contra esses objetivos foram mais violentos.

Em consequencia, os aviões da R. A. F. e os "Bostons", "Mitchells" e os "Mosquitos" atravessaram novamente o canal da Mancha, fortemente escoltados por caças "Spitfires", afim de atacarem pelo 42° dia consecutivo os misteriosos embasamentos inimigos, na costa da França, em 56 dias.

Por sua vez, os "Thunderbolts" escoltados pelos P-47, carregando um suprimento extra de bombas em vez de combustivel, atacaram violentamente o aerodromo nazista de Gilze-Rijen, a 65 milhas para o interior do territorio holandês; este ataque foi tão rapido que nenhum avião inimigo poude levantar vôo para interceptar as formações aliadas, as quais regressaram sem uma perda sequer.

A falta absoluta de uma oposição inimiga, apesar dos nazistas usarem esta base como ponto de oposição para os bombardeios aliados contra o Reich, representa mais outra indicação de que Hitler está guardando os seus aviões de caça afim de pô-los em ação quando de ataques mais pesados por parte dos aliados e especialmente para áqueles dirigidos contra objetivos mais importantes, na propria Alemanha.

Embora os incursores quadrimotores, diurnos, ficaram ociosos pela primeira vez em cinco dias, a atividade dos "Thunderbolts" totalizou o 15° dia de ataque nesses ultimos 18 dias e nos quais a Força Aerea Estrategica norte-americana esteve sobre a Europa.

O ataque contra o aerodromo de Gilze-Rijan foi o segundo em cinco dias, sendo que o ultimo ataque dirigido contra esta estrategica base inimiga foi feito em 10 de fevereiro ultimo quando aviões "Thunderbolts", escoltaram os aviões pesados de bombardeio "Liberators".

Durante patrulhas de ofensiva, os caças britanicos, por sua vez, abateram um minimo de 4 aviões inimigos — dois dos quais o foram ao largo da costa francesa e os outros dois, ao norte da França.

OS ATAQUES A LONDRES

LONDRES, 14 (I. N. S.) — Londres e a costa da "East Anglia" sofreram um dos mais violentos bombardeios desta guerra, em consequencia da 8 investidas de aviões nazistas.

Durante esse ataque, informa o "Daily Mail" foram lançadas centenas de bombas incendiarias e de alto poder explosivo, contra varios distritos da "East Anglia".

Na região de Londres e em alguns bairros da capital lavraram violentos incendios, acredita-se entretanto que as baixas sejam insignificantes

UMA DECLARAÇÃO DO VATICANO

Sobre o Bombardeio de Castel Gandolfo

ZURIQUE, 14 (R.) — A radio-emissora do Vaticano irradiou esta noite o seguinte anuncio, em idioma inglês: "As autoridades encarregadas da aldeia papal de Castel Gandolfo, desejam fazer saber que embora a evacuação de grande numero de refugiados tenha sido iniciada — recebidos na aldeia por bondade do Santo Padre depois dos desembarques aliados — mais de 10.000 ainda ali permanecem, de vez que não é possivel para os mesmos partirem sem destino.

Pio XII

Consequentemente qualquer ação de guerra contra a aldeia papal não somente constituirá uma ofensa aos direitos de extra-territorialidade da aldeia como afetará tambem a milhares de pessoas humildes e sem defesa, inclusive mulheres e crianças".

No Fim do Mês

A VINDA DO NOVO EMBAIXADOR ARGENTINO

BUENOS AIRES, 14 (A. P.) — O embaixador Felipe Espil conferenciou com o chanceler Gilbert e o sub-secretario do Exterior Ibarra Garcia, esta manhã.

Em seguida, Felipe Espil anunciou que planeja partir para o Rio de Janeiro, afim de assumir o seu novo posto, nos fins deste mês.

A Guerra No Extremo Oriente

Prossegue a Ofensiva Norte Americana Contra as Marshall

A ILHA DE ENEWETOK INTENSAMENTE BOMBARDEADA

PEARL HARBOR, 14 — (Por William Hipple, da Associated Press) — O Almirante Chester Nimitez anunciou que aviões torpedeiros e de mergulho, com base num porta-avião da esquadra norte-americana, atacaram violentamente o "atoll" de Enewetok, distante 335 milhas nauticas a noroeste de Kwajelein, pelo o espaço de três dias consecutivos; nesses ataques, a aviação aliada concentrou-se no aerodromo inimigo e outras instalações de terra.

Chester Nimitz

Os aviões pertencentes ao porta-aviões estavam em completa liberdade para atacar esta base inimiga, nas Marshalls, em 10, 11 e 12 de fevereiro, pois neste "attol" não foi encontrada nenhuma oposição inimiga, assim como, por parte das baterias anti-aereas.

Enewetok, têm sido usado pelos japoneses como ponto de estagio para o suprimento de seus aviões procedentes das Carolinas.

Simultaneamente, com este comunicado, o Almirante Chester Nimitz anunciou que aviões, tambem, com bases num porta-aviões da armada norte-americana atacaram o "atoll" de Ujai, antes do alvorecer do dia 12 de fevereiro ultimo, danificando seriamente as instalações de terra do inimigo.

Este é o primeiro comunicado sobre ataques aliados contra o "atoll" de Ujai, distante cerca de cem milhas nauticas a oeste de Jwajalein. Segundo se acredita, Ujai não possue nenhum aerodromo sendo que este "atoll" têm sido usado como ancoradouro e base para hidro-aviões japoneses.

Enquanto que os aviões norte-americanos com base em terra tambem incursionavam contra outros "atolls" japoneses, os japoneses revidaram pela primeira vez, atacando por ar, Kwvajaleon, em poder das forças norte-americanas.

O almirante Nimitz, ao fornecer tal informação, anunciou que uma pequena força de aviões de bombardeio japoneses atacaram a ilha de Roi, na noite de 11 para 12 de fevereiro, causando danos "moderados" e algumas perdas.

Segundo parece, esses aviões inimigos que atacaram a ilha de Roi levantaram voo de Kusaie ou mesmo de Pnape, nas Carolinas, pois nenhuma posição ainda em poder do inimigo nas ilhas Marshalls está em condições de preparar ataques aereos, devido ao grande periodo de bombardeios, feitos pelos aviões norte-americanos.

Anuncia-se, tambem, que aviões "Mitchelds", "Dauntless" de mergulho e os "Airecbras", bombardearam e metralharam 3 "atolls" japoneses do grupo das Marshalls", no dia 12 de fevereiro, não sendo, todavia, especificado a sua localização.

O comunicado do Almirante Nimitez, tambem informou que esses aviões castigaram as posições inimigas com rajadas de metralhadoras e tiros de canhões.

Os hidro-aviões da Marinha Norte-Americana, tambem, atacaram o "atoll" de Ujeland, no extremo oeste, a meio caminho entre Eniwetcp e Ponape. Ujeland pode ser considerado como parte integrante das Carolinas, embora esteja numa posição isolada entre as ilhas Marshall e as Carolinas. Nesse seu primeiro comunicado sobre o ataque contra o "atoll" de Ujeland, os aviões norte-americanos efetuaram um bombardeio em pequena escala.

Foi anunciado que outras formações de aviões de reconhecimento da Marinha atacaram Utirik, ao norte de Kwajaleein embora esse ataque se efetuasse em pequena escala.

Um porta voz da Esquadra norte-americana, anunciou que os aviões com bases em porta-aviões atacaram Eniwetck, por seis vezes acrescentando que "embora faltando informações detalhadas, podemos afirmar que foram infligidos pesados danos contra o aerodromo e instalações vizinhas".

O COMUNICADO DA MARINHA

WASHINGTON, 14 (A P.) — A Marinha distribuiu o seguinte comunicado, simultaneamente aqui e em Pearl Harbor:

"Aviões com base em porta-aviões da esquadra do Pacifico atacaram o "atoll" de Enwetok, nos dias 10, 11 e 12 (data em longitude oeste). O aerodromo e outras instalações de terra foram severamente bombardeados. Não houve oposição de aviões de caça, nem encontramos fogo anti-aereo. Esses aviões atacaram o "atoll" de Ujae antes da madrugada de 12, danificando instalações de terra. No mesmo dia, aviões de bombardeio Mitchell, aviões de mergulho Dauntless e aviões de caça Airacobra, da 7.ª força aerea do Exercito, atacaram tres "atolls" em poder do inimigo nas ilhas Marshall, atirando bombas e castigando-os a rajadas de metralhadora e tiros de canhão. Aviões de reconhecimento da Marinha realizaram ataques de bombardeio em pequena escala, contra os "atolls" de Ujelang e Utirik.

Pequena força de aviões inimigos incursionou sobre a ilha de Roi, no "atoll" de Kwajalein, na noite de 11 para 12. Os nossos danos e baixas foram moderados.

Incendios Nas Florestas de Southern Vitoria

MELBOURNE, 14 (Reuters) — Violentos incendios que lavraram nas florestas de um distrito agricola de Southern Vitoria, dizimaram centenas de cabeças de gado lanigero e vacum, alem de haverem destruido pelo menos 70 casas e edificios publicos e causando grandes danos ás pastarias.

Roosevelt Disse:

STALIN NÃO QUEBROU A GARRAFA NA CABEÇA DE TIMOSHENKO

WASHINGTON, 14 (U. P.) — Dirigentes democratas revelaram que o presidente Roosevelt declarou que é absolutamente falsa a informação atribuida a um diplomata neutro de Londres, segundo a qual durante um banquete celebrado em Teerã, por ocasião do aniversário do primeiro ministro Winston Churchill, o marechal Stalin teria dado com uma garrafa na cabeça do marechal Timoshenko.

Timoshenko

Cairo Informa:

FORMADA A UNIÃO DEMOCRATICA POPULAR

CAIRO, 14 (Reuters) — O governo iugoslavo, que se encontra nesta capital, anunciou, hoje, a formação da União Democratica Popular Iugoslava. Uma mensagem enviada ao chefe do Governo Iugoslavo, sr. Bezhidar Purfich, pelo presidente do Congresso Nacional, expressa que a união cooperará com o movimento nacional de resistencia e se absterá de qualquer atividade politica enquanto não terminar a guerra.

Por Atentado ao Pudor

CHAPLIN ENTREGA-SE A' POLICIA

HOLLYWOOD, 14 (U. P.) — O celebre Carlito, Charles Chaplin, entregou-se, hoje, ás autoridades da Policia Federal, como medida preliminar para que se lhe processe por violação da lei Mann. Numerosos "fans" do artista e grande quantidade de fotografos esperavam Carlitos, quando este se apresentou na repartição onde são tomadas as impressões digitais. Chaplin responderá por duas violações á lei Mann e por duas violações das liberdades civis de Joan Barry.

CARLITOS

Os seis afetados pelo processo compareceerão no Tribunal Federal dentro de uma semana.